

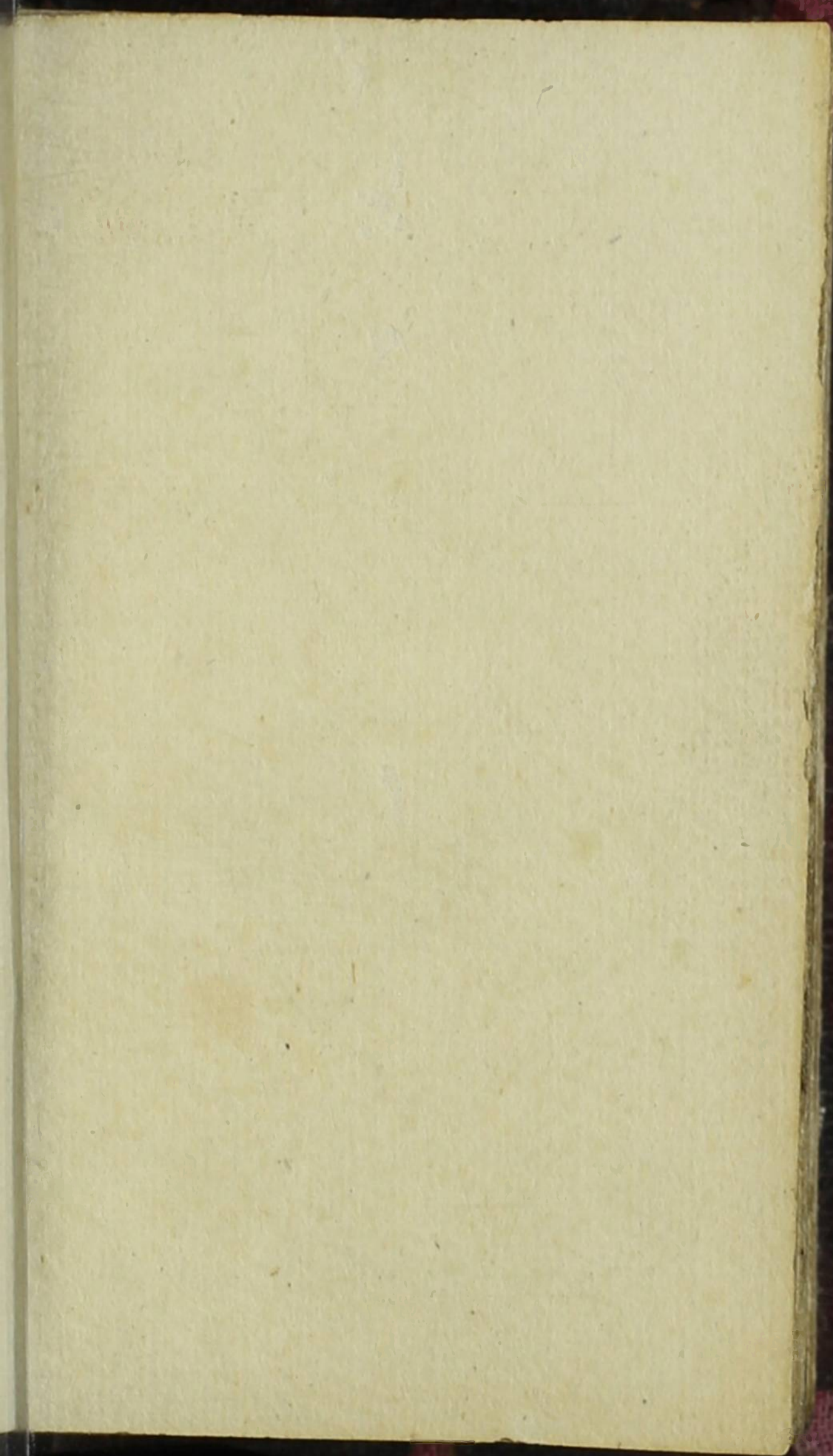

M. DOBRIAS D. CARLOTTA PRINCESSA

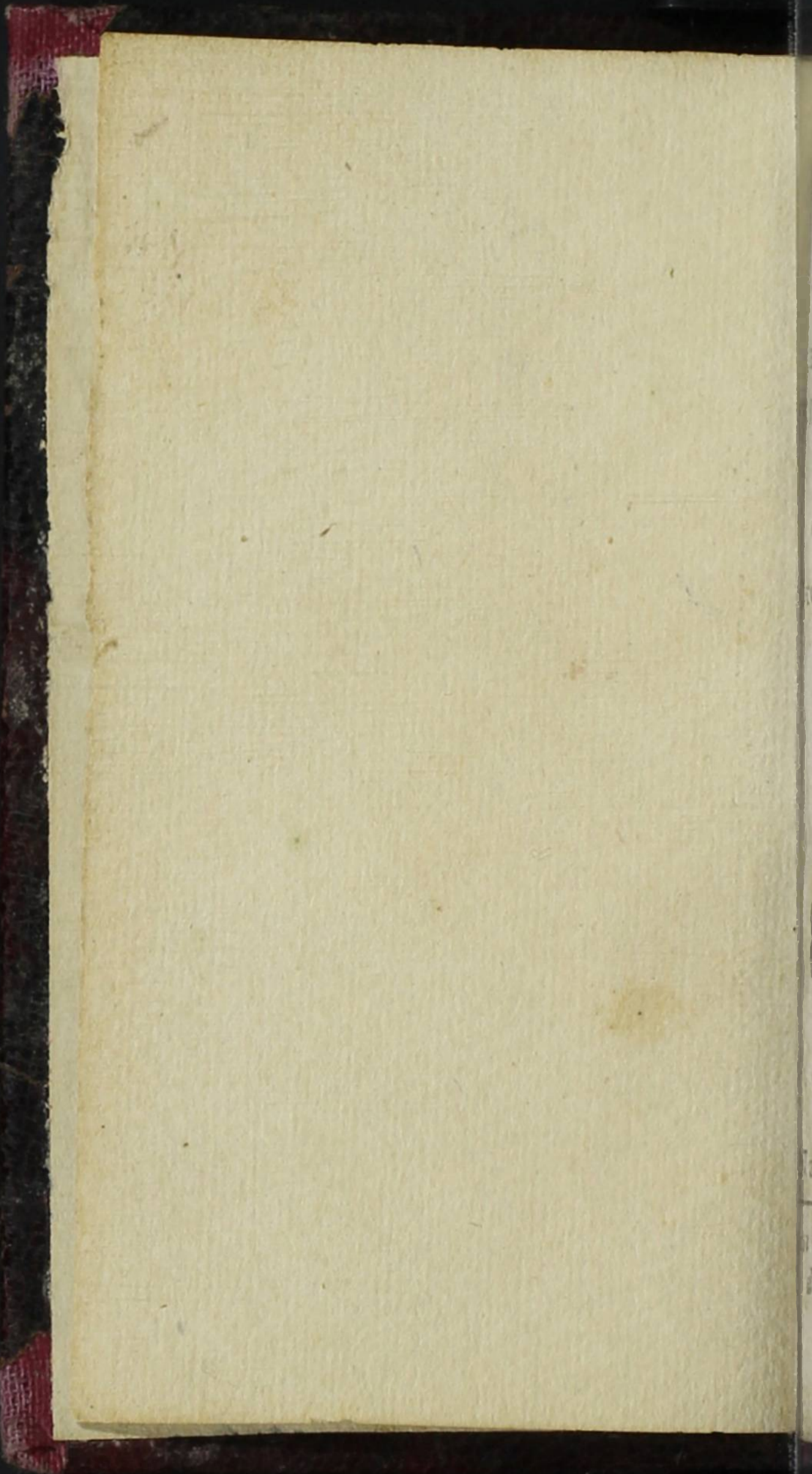





DIARIO
ECCLESIASTICO

PARA O
REINO DE PORTUGAL,

PRINCIPALMENTE PARA A
CIDADE DE LISBOA,

PARA O ANNO DE 1800.

Quarto depois do Bissexto.

Ordenado pela Congregação do
Oratorio de Lisboa.



L I S B O A

Na Regia Officina Typografica.

*Com licença da Meza do Desembargo
do Paço, e Privilegio Real.*

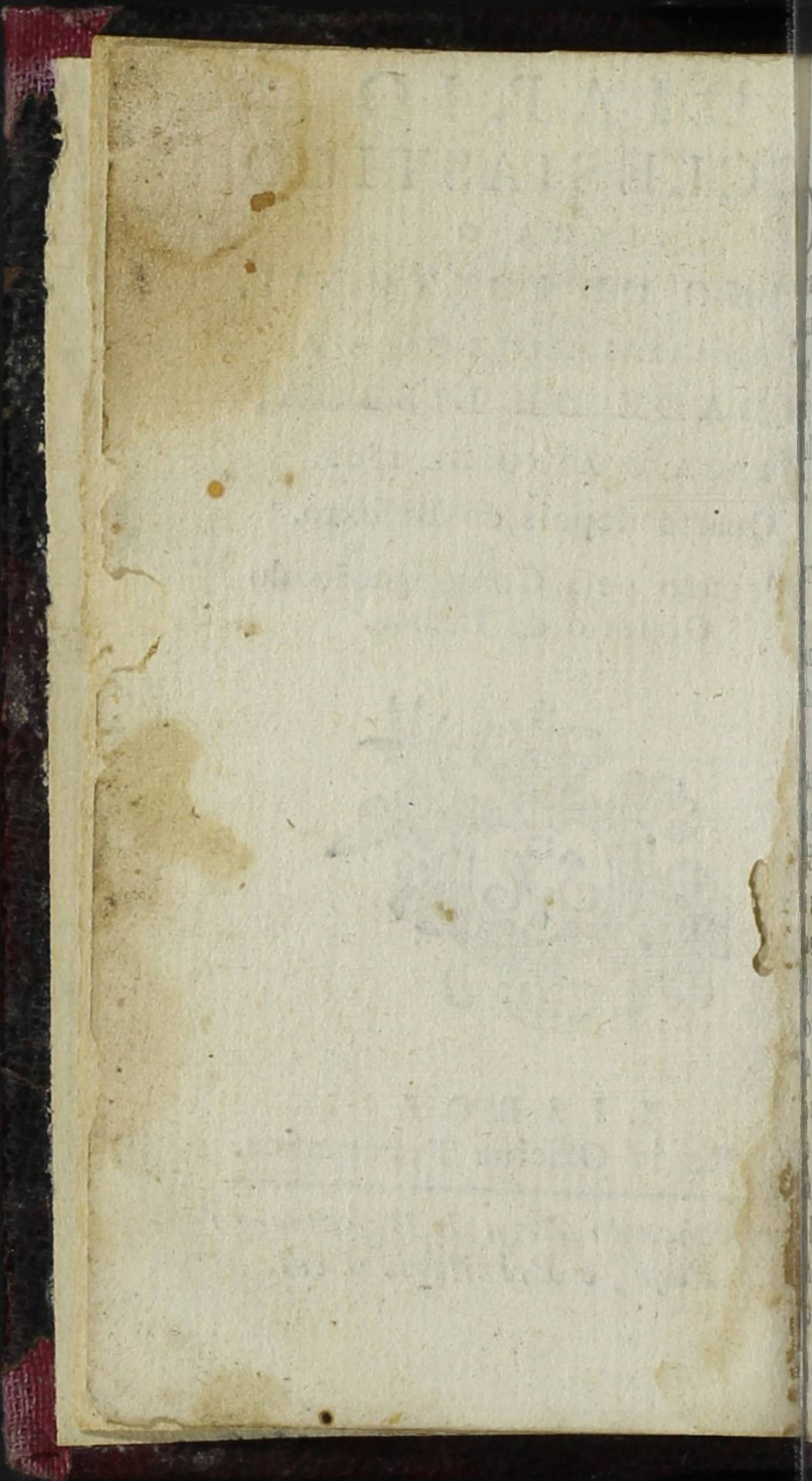

ADVERTENCIAS

Dias de guarda são todos os Domingos, e os que levão este final ✠ e os Oragos de Freguezias, e Padroeiros. F. significa Santos da Ordem de S. Francisco, em cujos dias os Terceiros ganhão Indulgencia. D. de S. Domingos. C. do Carmo. A. de S. Agostinho.

Quando segundo as Reaes Ordens de 3. de Dezembro de 1766. se devem fazer as Procissões pela Santa Igreja Patriarcal, vai notado nos seus respectivos dias.

As Indulgencias Plenarias, ou Parciaes das Estações da Bulla, ganhão-se nos dias notados com este final † e no dia de Natal tres vezes. Os dias, em que nas visitas das Estações de Roma se ganha Indulgencia Plenaria, vão notados com a palavra *Alma*. Pela Bulla da Cruzada se póde em todos os dias das Estações de Roma applicar pelas Almas as Indulgencias das visitas dos Altares, e tirar huma Alma do Purgatorio, applicando-lhe a Indulgencia no dia em que for Plenaria.

Além destas Indulgenciãs se ganha tambem Plenaria, quando se toma a Bulla, confessando-se, e commungando; e nos segundos 6 mezes se ganha outra, tomando o Escrito confessando-se, e commungando.

Nos primeiros Domingos de cada mez ha Procissão do Rosario, Communhão geral em S. Domingos, e Ind. Plen. em S. Amaro. Nas primeiras quartas feiras de cada mez Ind. Plen. na Madre de Deos nas primeiras sextas feiras no Convento do Coração de Jesus, e no do Crucifixo, e nos de S. Francisco de Paula; e nos primeiros sabbados Ind. na Igreja dos Remedios dos Carmelitas Descalços, visitando a Capella da Senhora do Carmo.

Nos segundos Domingos Communhão com Prática de tarde aos Terceiros de S. Francisco da Cidade, e Procissão do Bentinho no Carmo; e em S. Domingos Indulgencia para os Irmãos dos Passos.

Nos terceiros Domingos Prática à tarde aos Terceiros do Carmo, e S. Domingos. Procissão, e Prática aos Irmãos do Cordão em S. Francisco da Cidade. Nos

5

Nos quartos Domingos Com-
munhão geral para os Terceiros em
Jesus, e de tarde Prática; e nos
mesmos Procissão, e Prática de
tarde aos Terceiros, e Confrades
da Trindade com Indulgencia. No
Convento da Graça Procissão da
Correia, e Prática do Commisario
da Ordem Terceira.

Quem nos quartos Domingos
visitar os 7. Altares da Capella dos
Terceiros de Jesus, ganha muitas
Indulgencias.

Todos os dias das Estações do
Missal Romano Indulgencia nos
Conventos do Carmo, e nos de
S. Francisco de Paula; e todos os
dias Indulgencia Plenaria na Real
Cofre de S. Antonio, e no Senhor
da Boa Morte.

Prohibem-se as Benções matri-
moniaes desde quarta feira de Cin-
za até ao primeiro Domingo de-
pois da Pascoa; e desde o primei-
ro Domingo do Advento até dia
de Reis.

E R A S

E Ra vulgar chamada do Nascimento de Christo	1800.
Mas segundo a melhor Chronologia - - - - -	1804.
Da Creação do Mundo segundo o Texto Hebreo, e a Vulgata - - - - -	5804.
Do Diluvio Universal - - -	4148.
Da Acclamação d'ElRei D. Affonso Henriques - - - -	662.
Do Descobrimento da India	303.
Do Descobrimento do Brazil	301.
Da Correção Gregoriana -	219.
Da gloriosa Acclamação de ElRei D. João IV. - - -	161.
Do felicissimo Reinado da Rainha D. Maria I. nossa Senhora - - - - -	

COMPUTO ECCLESIASTICO

Aureo Numero - - - - -	15.
Epacta - - - - -	iv.
Circulo Solar - - - - -	17.
Indicção Romana - - - - -	3.
Letra Dominical - - - - -	E.
Letra do Martyrologio - -	d. peq.

FESTAS MODAVEIS⁷

Septuagesima	-	9.	de	Fevereiro.
Cinza	- - - - -	26.	de	Fevereiro.
Pascoa	- - - - -	13.	de	Abril.
Ladainhas	-	19. 20. 21.	de	Maio.
Ascensão	- - - - -	22.	de	Maio.
Espirito Santo	- - -	1.	de	Junho.
Dom. da SS. Trind.	-	8.	de	Junho.
Corpo de Deos	- -	12.	de	Junho.
Dom. I. do Adv.	-	30.	de	Novembro.

TEMPORAIS

As primeiras	5. 7. 8.	de	Março.
As segundas	4. 6. 7.	de	Junho.
As terceiras	17. 19. 20.	de	Setemb.
As quartas	17. 19. 20.	de	Dezemb.

ESTAÇÕES DO ANNO

Primavera a 20. de Março ás 7.
hor. e 26. min. da tarde.

Estio a 21. de Junho ás 5. hor. e
10. min. da tarde.

Outono a 23. de Setembro ás 6. hor.
e 54. min. da manhã.

Inverno a 21. de Dezembro ás 11.
hor. e 38. min. da tarde.

*Por manhã se entende o tempo
que vai da meia noute até o meio
dia; e por tarde o que vai do meio
dia até a meia noute.*

NOTICIA DOS ECLIPSES.

Haverá este anno quatro Eclipses, dous do Sol, e dous da Lua. Os do Sol serão invisiveis em Portugal, acontecerá o primeiro a 23. de Abril, e o segundo a 17. de Outubro.

Os da Lua, hum será tambem invisivel em Portugal, e succederá a 9. de Abril. O segundo porém será visivel a 2. de Outubro, e terá o seu principio em Lisboa ás 8. hor. e 23. min. Opposição ás 9. hor. e 9. min. Meio ás 9. hor. e 19. min. Fim ás 10. hor. e 14. min.

Digitos ecclipsados 2. e 43. min. do Limbo do Norte da Lua.

Dias J A N E I R O Dias
do Tem 31. dias. da
Mez. Lua.

- 1 **Q**uart. ✠ Circumcisão 7
do Senhor. *Communhão*
geral em Jesus. Ind. na
Igr. do Loreto. † Pisces.
- 2 **Q**uint. S. Isidoro B. M. 8
Quarto cresc. ás 10. hor. e
14. min. da tarde. Aries.
- 3 Sext. S. Antero P. M. 9
S. Aprigio, Bispo de Béja,
Portuguez. S. Genovefa V.
Começão as 13. sextas fei-
ras de S. Francisco de Paula
na sua Igr. com Ind.
- 4 Sab. S. Gregorio B. S. 10
Tito B. Discip. de S. Paulo.
Tauro.
- 5 Dom. S. Simeão Estelita. 11
S. Apollinaria V.
- 6 Seg. ✠ Dia de Reis. Ind. 12
na Igr. do Loreto. Benç. no
Menino Deos, e Xabregas. †
- 7 Terç. S. Theodoro. A- 13
brem-se os Tribunaes. Ge-
minis.

A v

Quart.

10 JANEIRO

- 8 Quart. S. Lourenço Justi- 14
niano , Patriarca. *Ind. nos*
Conv. do Evangelista.
- 9 Quint. S. Julião M. (✠ 15
na sua Freg.) *Não ha desp.*
Cancer.
- 10 Sext. S. Paulo 1. Eremita. 16
S. Gonçalo de Amarante D.
Ind. nos Paulistas , e no Se-
nhor da Boa Morte , e em
S. Domingos.
- 11 ☺ Sab. S. Hygino P. M. 17
Lua cheia á 1. hor. e 33.
min. da manhã.
- 12 Dom. S. Satyro M. Festa 18
de N. Senhora de Jesus no
seu Conv. e no Desterro com
Ind. para os Irs. Leo.
- 13 Seg. S. Hilario B. 19
- 14 Terç. S. Felis M. Victo- 20
ria das Linhas d'Elvas. Não
ha desp. Virgõ.
- 15 Quart. S. Amaro Ab. *Ind.* 21
nos Most. de S. Bento. Não
ha desp.
- 16 Quint. Os Martyres de 22
Marrocos Ff. S. Marcello
P. M. A B. Estefana V. D.
Ind. nos Conv. de S. Franc.
Co-

JANEIRO

II

Começão os dias de S. En-
gracia. Assiste a Camara de
Coimbra na Igreja do Real
Most. de S. Cruz á festa dos
Santos Martyres, como Pro-
teutores da Cidade. Não ha
desp.

17 Sext. S. Antão Ab. 23

18 ☾ Sab. Cadeira de S. Pe- 24
dro em Roma. S. Prisca
V. M. Quarto ming. ás 7.
hor. e 5. min. da manhã.
Scorpio.

19 Dom. O SS. Nome de 25
JESUS. S. Canuto, Rei de
Dinamarca M. Ind. no Se-
nhor da Boa Morte. Festa da
Senhora da Divina Provi-
dencia em S. Caetano. Assiste
o Senado da Camara ás Ves-
peras de S. Sebastião na Real
Casa de S. Antonio.

20 Seg. S. Sebastião M. (✠ 26
na sua Freg.) Ind. em S. Vi-
cente de fôra, Carmo, e Be-
lém. Proc. de manhã de S.
Sebastião: sahe da Basil. de
S. Maria com assistencia do
Senado, e Cidadãos. Não ha
A vi desp.

- desp. Entra o Sol em Aquario ás 4. hor. e 21. min. da manhã.*
- 21 Terc. (jejum no Patriarcado.) S. Ignez V. M. Sagittario. 27
- 22 Quart. (✠ no Patriarcado, e no Algarve.) S. Vicente M. Padroeiro de Lisboa, e do Algarve. S. Anastasio M. Ind. em S. Vicente de fóra. 28
- 23 Quint. Os Desposorios de N. Senhora com S. José. S. Raymundo de Peñafort D. S. Ildefonso, Arceb. de Toledo. Ind. nos Conv. do Carmo, e de S. Dom. Capricornio. 29
- 24 Sext. N. Senhora da Paz. S. Timotheo B. M. O B. Marcolino D. 30
- 25 Sab. Conversão de S. Paulo Ap. (✠ na sua Freg.) Lua nova ás 2. hor. e 31. min. da manhã. Aquario. 1
- 26 Dom. S. Polycarpo B. M. 2
- 27 Seg. S. João Chrysofostomo B. e Dout. da Igreja. Pisces. 3

Terc.

JANEIRO

29

28 Terç. Trasladação de S. 4
 Thomás de Aquino D. S.
 Cyrillo B. A B. Veronica A.
 O B. Mattheus de Agrigento
 B. F. Ind. nos Conv. de S.
 Dom. Benç. e Ind. nos da
 Trindade.

29 Quart. S. Francisco de Sa- 5
 les B. S. Pedro Thomás C.
 Ind. nos Conv. de S. Francis-
 co de Paula. Proc. de ma-
 nhã de S. Vicente M. sahe
 da Basílica de S. Maria com
 assistencia do Senado , e Ci-
 dadãos. Aries.

30 Quint. S. Martinha V. M. 6
 A B. Jacintha de Mariscotti
 V. F.

31 Sext. S. Pedro Nolasco. 7
 S. Cyro M. A B. Luiza de
 Albertoni, Viuva F.

FEVEREIRO tem 28. dias.

I **S** Ab. (jejum no Patri- S
S arcado , e em alguns
 Bispados , como se declara
 no fim deste Diario.) S. Igna-
 cio B. M. S. Brisida V. O B.

A vii An-

14 FEVEREIRO

- André de Conti F. *Quarto*
cresc. ás 7. hor. e 47. min.
da tarde. Tauro.
- 2 Dom. Purificação de N. 9
Senhora. *Ind. nas Igr. do*
Loreto, S. Lourenço, e S.
Amaro, e nos Conv da Trin-
dade, Carmo, e S. Franc.
da Cidade. Ind. e Benç. nos
Conv. de S. Franc. de Pau-
la, e S. João de Deos. Comm.
geral em Jesus com Ind.
- 3 Seg. S. Braz B. M. O B. 10
Odorico F. *Não ha desp.*
Geminis.
- 4 Terç. S. André Corsino 11
B. C. S. José de Leonissa F.
Ind. nos Conv. do Carmo.
- 5 Quart. S. Agueda V. M. 12
S. Pedro Baptista, e seus
Comp. Mm. Ff. *Ind nos Conv.*
de S. Franc.
- 6 Quint. S. Dorothea V. M. 13
O B. Antonio de Amandu-
la A. *Cancer.*
- 7 Sext. S. Romualdo Ab. 14
S. Ricardo, Rei de Ingla-
terra. O B. Antonio de Es-
tronconio F.

Sab.

FEVEREIRO 15

- 8 Sab. S. João da Matha, 15
Fundador da Ordem da SS.
Trindade. *Ind. e Benç. nos
seus Conv. Leo.*
- 9 ☺ Dom. da Septuagesima. 16
S. Apollonia V. M. † *Co-
meção os Domingos da Ma-
dre de Deos. Lua cheia ás
4. hor. e 33. min. da tarde.*
- 10 Seg. S. Escolastica V. S. 17
Guilherme, Duque de Aequi-
tania A. *Ind. nos Most. de
S. Bente. Virgo.*
- 11 Terç. S. Lazaro B. Os 7. 18
Fundadores dos Servitas. A
B. Joanna Valesia F.
- 12 Quart. S. Eulalia V. M. 19
- 13 Quint. S. Gregorio II. P. 20
S. Catharina de Ricci V. D.
A. B. Viridiana V. F. *Ind.
nos Conv. de S. Dom. Libra.*
- 14 Sext. S. Valentim M. *Af-* 21
*siste o Senado na Real Casa
de S. Antonio ás Vesperas da
sua Trasladação. Não ha
desp.*
- 15 Sab. Trasladação de S. An- 22
tonio. S. Faustino, e Jovita
Mm. *Affiste o Senado na Real*
A viii Ca-

16 FEVEREIRO

*Casa de S. Antonio á festa da
sua Trasladação. Scorpio.*

16 ☾ Dom. da Sexagesima. 23

S. Porfyrio M. O B. Ber-
nardo de Corleone F. †
*Quarto ming. ás 2. hor. e
58. min. da tarde.*

17 Seg. S. Faustino M. O B. 24

Nicoláo de Longobardis,
Minimo. *Sagittario.*

18 Terç. S. Theotónio I. Prior 25

de S. Cruz de Coimbra. S.
Simeão B. M. *Ind. nos Most.
dos Conegos Regrantes. As-
siste a Camara de Coimbra na
Igr. do Real Most. de S. Cruz
á festa de S. Theotónio como
Proteçor da Cidade. Entra
o Sol em Pisces ás 7. hor. e
7. min. da tarde.*

19 Quart. S. Conrado F. O B. 26

Alvaro de Cordova D. *Ca-
pricornio.*

20 Quint. S. Eleutherio B. 27

21 Sext. S. Maximiano B. A 28

B. Angela de Mericia V. F.
Aquario.

22 Sab. jejum. Cadeira de 29

S. Pedro em Antioquia. S.

Mar-

FEVEREIRO 17

Margarida de Cortona F.
Ind. nos Conv. de S. Franc.

23  Dona. da Quinquage- 1
sima. S. Lazaro, Monge.
Ind. das 40. horas. † Lua
nova ás 4. hor. e 17. min.
da tarde. Pisces,

24 Seg. ✠ S. Mathias Ap. 2
Ind. na Igr. do Loreto. (Pó-
de-se trabalhar no Patriar-
cado, e em alguns Bispados,
como se dirá no fim deste
Diario.)

25 Terç. S. Cesario, Irmão §
de S. Gregorio Nazianzeno.
O B. Sebastião d'Aparicio F.
Não ha desp.

26 Quart. de Cinza. (jejum 4
até á Pascoa, excepto os
Domingos.) S. Torcato M.
Arceb. de Braga. Ind. e Benç.
nos Conv. da Trindade. Proc.
dos Terc. de S. Francisco da
Cidade. † Não ha desp. Aries.

27 Quint. S. Leandro, Arceb. §
de Sevilha. A B. Eustochio
V. F. A B. Christiana V. A. †

28 Sext. As Chagas de Chris- 6
to. S. Romão Ab. O B. Tho-
más

18 FEVEREIRO

más de Cora F. Trasladação
 2. de S. Agostinho. Ind. nos
 seus Conv. e na Madre de
 Deos. Proc. dos Paços em
 S. Domingos, e Ind. para
 todos os Fieis, que neste dia
 visitarem a sua Cap. † Tauro.

MARÇO tem 31. dias.

- 1 S Ab. S. Adrião M. S. Ro- 7
 fendo, Portug. A B. Ma-
 thia de Nazareis V. F. †
- 2 Dom. 1. da Quaresma. 8
 S. Simplicio P. Ind. na Igr.
 do Loreto. Comm. geral, e
 Benç. para os Terc. de S.
 Dom. Proc. dos Terc. de S.
 Franc. em Mafra, S. Antão
 do Tojal, Villa franca, e
 Cascaes. †
- 3 D Seg. S. Cunegundes, 9
 Imperatriz. Benç. para os
 Terc. de S. Franc. e de Jesus.
 † Quart. cresc. ás 5. hor. e
 9. min. da tarde. Gemini.
- 4 Terç. S. Casimiro. S. Lu- 10
 cio P. M. †
- 5 Quart. Temporas. S. Theo- 11

- flo B. O B. João José da Cruz F. † *Cancer*.
- 6 Quint. S. Ollegario B. A 12
B. Coleta V. F. †
- 7 Sext. *Temporas*. S. Tho- 13
más de Aquino, Dout. da Igr. As Ss. Perpetua, e Felicidade Mm. *Ind. nos Conv. de S. Dom. e nos Paulistas. Proc. dos Passos. † Não ha desp.*
- 8 Sab. *Temporas*. S. João de 14
Deos. *Ind. e Benç. nos seus Conv. † Não ha desp. Leo.*
- 9 Dom. 2. da Quaresma. 15
S. Francisca Romana, Viuva. S. Catharina de Bolonha V. F. *Ind. nos Conv. de S. Franc. Proc. dos Terc. de S. Franc. em Sacavem, e na Arruda; e dos Passos em Cascaes. †*
- 10 Seg. S. Melitão, e 39. 16
Comp. Mm. O B. Pedro de Jeremias D. *Começa a Novena de S. José. † Virgo.*
- 11 ☺ Terç. S. Candido M. 17
† *Lua cheia ás 5. hor. e 12. min. da manhã.*

Quart.

- 12 Quart. S. Gregorio Papa, 1
Deut. da Igr. † *Não ha desp.*
Libra.
- 13 Quint. A B. Sancha V. In- 19
fanta de Portugal. S. Ro-
drigo M. S. Eufrasia V. C.
O B. Rogerio F. †
- 14 Sext. Trasladação de S. 20
Boaventura. S. Mathilde,
Rainha. O B. Pedro de Tre-
ja F. *Proc. dos Terc. de Je-*
sus. † Scorpio.
- 15 Sab. S. Henrique, Rei de 21
Dacia. S. Longuinhos, Sol-
dado M. †
- 16 Dom. 3. da Quaresma. 22
S. Cyriaco M. *Proc. dos*
Passos em Oeiras, e Alverca.
† *Sagittario.*
- 17 ☾ Seg. S. Patricio, Apof- 23
tolo de Irlanda. S. Gertru-
des V. *Ind. nos Conv. dos*
Erem. de S. Agost. † Quart.
ming. ás 10. hor. e 30. min.
da tarde.
- 18 Terç. S. Gabriel Archan- 24
jo. S. Narciso, Arceb. de
Braga. O B. Salvador de
Horta F. † *Capricornio.*

Quart.

- 19 Quart. ✠ S. José, Esposo 25
de N. Senhora. Ind. nos
Conv. do Carmo, de S. Agost.
de Jesus, e da Madre de
Deos; na Igr. do Loreto,
e na Cartuxa de Laveiras. †
- 20 Quint. S. Martinho Dumi- 26
ense, Arceb. de Braga. O B.
João de Parma F. † Entra
o Sol em Aries ás 7. hor. e
26. min. da tarde. Aquario.
- 21 Sext. S. Bento Ab. Ind. 27
nos seus Most. Festa da Or-
dem de Avis na Igr. do Conv.
da Encarnação, á qual tem
obrigação de assistir com os
seus Mantos todos os Gram-
Aruzes, Commendadores, e
Cavalleiros da Ordem, que
se acharem na Corte. Proc.
dos Passos em Belém, e no
Desterro. † Não ha desp.
Faz annos o Serenissimo Se-
nhor D. Antonio, Principe
da Beira, 5.
- 22 Sab. S. Emygdio B. M. 28
Advogado contra os terre-
motos. S. Benvenuto B. F.
O B. Ambrosio de Sena D. †
Dom.

22

MARÇO

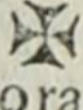
- 23 Dom. 4. da Quaresma. S. Felis, e seus Comp. Min. Comm. geral no Conv. de Mafra com Ind. e Benç. para os Terc. Proc. dos Passos em Cintra, e Camarate; e dos Terc. de S. Franc. em Vialonga. † Pisces.
- 24 Seg. Festa da Instituição do SS. Sacramento. S. Marcos M. S. Agapito B. Ind. como a da Porciuncula em todas as Igr. em que estiver o SS. Sacramento, ou que tiverem a sua invocação. †
- 25  Terc.  Anunciação de N. Senhora. Ind. e Benç. nos Conv. de S. Agost. e de S. João de Deos. Ind. no Conv. do Carmo, Belém; Cartuxa de Laveiras, e em S. Lourenço. † Lua nova ás 7. hor. e 38. min. da manhã. Aries.
- 26 Quart. S. Lugdero B. S. 2 Braulio B. †
- 27 Quint. S. Roberto B. † 3 Tauro.
- 28 Sext. S. Alexandre M. 4 Prec.

Proc. dos Terc. de Xabregas. Assiste o Senado de manhã na Igr. de S. Lazaro á festa do mesmo Santo. †

29 Sab. S. Bertholdo C. Co- 5
meça o Setenario das Dores nos Paulistas, e na Ermida do Senhor Jesus da Boa Nova, e N. Senhora das Dores junto á Fundição. †

30 Dom. da Paixão. S. João 6
Climaco. A B. Angela de Fulgino, Viuva F. Benç. no Menino Deos, e Xabregas. Proc. dos Passos na Luz, e em S. Antão do Tojal, e dos Terc. de S. Franc. na Alhandra. † Gemini.

31 Seg. S. Balbina V. † 7

ABRIL tem 30. dias.

1 **T**erc. S. Macario. As 8
Chagas de S. Catharina de Sena D. † Cancer.

2 **Q**uart. S. Francisco de 9
Paula. S. Maria Egypciaca. Ind. por 8. dias em S. Francisco de Paula. † Quarto cresc. aos 6. min. da tarde. Quint.

- 3 Quint. S. Pancrácio B. M. S. Ricardo B. O B. Benedicto F. †
- 4 Sext. As 7. Dores de N. Senhora. S. Isidoro, Arceb. de Sevilha. S. Zolimo. *Ind. no Senhor da Boa Morte, na Madre de Deos, na Ermida do Seminario da Caridade, e na do Senhor Jesus da Boa nova. Proc. dos Terc. do Carmo. † Leo.*
- 5 Sab. S. Vicente Ferrer D. *Ind. nos Conv. de S Dom. †*
- 6 Dom. de Ramos. S. Marcellino M. A B. Catharina de Pallancia A. *Ind. na Igr. do Loreto. Proc. de tarde na Madre de Deos, em Loures, e no Campo grande. † Virgo.*
- 7 Seg. S. Epifanio. B. M. † 14 *Não ha desp. até aos Prazeres.*
- 8 Terç. S. Amancio B. O B. 15 Clemente de Osimo A. † *Libra.*
- 9 ☺ Quart. de Trévas. Tras- 16 ladação de S. Monica. *Ind. nos*

nos Conv. de S. Agost. † Lua
cheia ás 3. hor. e 39. min.
da tarde.

10 Quint. de Endoenças. 17

(Guarda-se do meio dia até
o meio dia seguinte.) S. Eze-
quiel, Profeta. O B. Anto-
nio M. D. Ind. nos Conv. de
S. Agost. de S. Dom. do Car-
mo, e da Madre de Deos,
e na Igr. do Loreto. Benç.
e Ind. nos da Trindade, e
Comm. geral para os Terc.
Benç. para os Terc. de Jesus.
† Alma. Scorpio.

11 Sext. de Paixão. S. Leão 18

P. O B. André de Monte
Real A. Proc. do Enterro
do Senhor. †

12 Sab. de Alleluia. S. Vi- 19

ctor M. Portug. O B. An-
gelo F. Ind. na Igr. do Lo-
reto. † Sagittario.

13 Dom. de Pascoa. S. Her- 20

menegildo M. A B. Marga-
rida do Castello V. D. Ind.
nos Conv. do Carmo, e na
Igr. do Loreto. Benç. nos
Conv. de S. Agost. e de S.
Fran-

- Francisco de Paula. com Ind. Benção Papal na S. Igreja Patriarcal. † Alma.*
- 14 Seg. ✠ 1. Outava. S. Tiburcio, e Valeriano Mm. S. Pedro Gonçalves Telmo D. Ind. na Igr. do Loreto. Benç. para os Terc. de S. Francisco da Cidade. Comm. geral, e Benç. para os Terc. de S. Dom. † Capricornio.
- 15 Terç. ✠ 2. Outava. S. Basilissa, e Anastasia Mm. S. Eutychio M. Ind. na Igr. do Loreto, e na Cap. del Carmen. Benç. nos Conv. do Carmo. † (Póde-se trabalhar no Patriarcado, &c.)
- 16 Quart. S. Engracia V. M. Portug. (✠ na sua Freg.) S. Fructuoso, Arceb. de Braga. † Quarto ming. ás 6. hor. e 32. min. da manhã.
- 17 Quint. S. Aniceto P. M. S. Elias, Monge Portug. † Proc. de manhã de N. Senhora da Saude em acção de graças: sahe da Basilica de S. Maria com assistencia do Se-

Senado, e Cidadãos. Não ha
desp. Aquario.

Sext. S. Galdino B. Car- 25
deal. O B. André Hibernon
F. †

Sab. S. Hermogenes M. 26
O B. Conrado Miliano F.
Ind. na Igr. do Loreto. †
Pisces.

Dom. de Pascoela. S. Iñez 27
de Montepoliciano V. D.
Ind. nos Conv. de S. Dom.
Festa de N. Senhora das An-
gustias em S. Bento com Ind.
† Entra o Sol em Tauro ás
8. hor. e 4. min. da manhã.

Seg. N. Senhora dos Pra- 28
zeres. (✠ na Freg. da Pena.)
S. Anselmo, Arceb. de Can-
tuaria. Ind. e Comm. geral
em N. Senhora das Necessi-
dades. Começa a Novena de
S. Catharina de Sena. Aries.

Terc. S. Sotero, e Caio 29
Mm. S. Senhorinha V. Por-
tug. Abrem-se os Tribunaes.

Quart. S. Jorge M. De- 1
fensor do Reino. (✠ na sua
Freg.) Não ha desp. Lua no-
va

va ás 11. hor. e 55. min. da tarde.

- 24 Quint. S. Fiel de Sigma-
ringa M. F. S. Honorio B.
Tauro.
- 25 Sext. S. Marcos, Evan-
gelista. Ind. na Igr. do Lo-
reto. Lad. Proc. de manhã:
*sahe da Basilica de S. Maria
com assistencia do Senado, e
Cidadãos. Não ha desp. Faz
annos a Serenissima Senhora
D. Carlota Joaquina, Prin-
ceza do Brazil, 25.*
- 26 Sab. S. Cleto, e Marcel- 4
lino Mm. S. Pedro de Ra-
tes M. I. B. de Braga. (✠
no Arceb. de Braga.) Ge-
mini.
- 27 Dom. Fugida de N. Se- 5
nhora. S. Tertulliano B. S.
Turibio, Arceb. de Lima.
O B. Jacobo de Bitecto F.
Ind. em S. Amaro.
- 28 Seg. S. Vital M. S. Pru- 6
dencio B. O B. Lucio F.
O B. Agostinho Novello A.
- 29 Terç. S. Pedro M. D. Ind. 7
*nos Conv. de S. Dom. Festa
do*

do S. Officio em S. Domingos.
 Faz annos a Serenissima Se-
 nhora Princeza D. Maria
 Teresa, 7. Cancer.

10 Quart. S. Catharina de Se- 8
 na V. D. S. Peregrino, Ser-
 vita. Ind. nos Conv. de S. Dom.

MAIO tem 31. dias.

1. Quint. ✠ S. Philippe, e 9
 Sant-Iago App. Ind. na
 Igr. do Loreto. (Pode-se
 trabalhar no Patriarcado,
 &c.) Leo.

2. Sext. A B. Mafalda V. 10
 Infanta de Portugal, e Rai-
 nha de Castella. S. Athana-
 sio B. Quarto cresc. ás 3.
 hor. e 29. min. da manhã.

3. Sab. ✠ Invenção da S. 11
 Cruz. Comm. geral em Jesus.
 Ind. na Igr. do Loreto, e
 nos Conv. do Carmo, e na
 Cartuxa. (Pode-se trabalhar
 no Patriarcado, &c.)

4. Dom. Maternidade de N. 12
 Senhora. S. Monica, Viuva,
 Mãe de S. Agostinho. Ind.

na Igr. do Coração de Jesus, e nos Conv. de S. Agost. e por 8. dias em S. Francisco de Paula. Festa de S. José, como Pai espiritual dos homens em Xabregas com Ind. para os Irs. Começa a Novena de N. Senhora dos Martyres. Virgo.

5 Seg. Conversão de S. Agostinho. S. Pio V. P. D. S. Angelo M. C. Ind. nos Conv. de S. Agost. S. Dom. e Carmo.

6 Terç. S. João ante portam Latinam. S. João Damasceno. Ind. nos Conv. do Evang. e na Igr do Loreto. Libra.

7 Quart. S. Estanisláo B. M. Começa a Novena de S. João Nepomuceno.

8 Quint. Apparição de S. Miguel Archanjo. Ind. nos Conv. do Carmo, e em S. Francisco de Paula. Scorpio.

9 ☺ Sext. S. Gregorio Nazianzeno B. Lua cheia aos 12. min. da manhã.

10 Sab. S. Antonino, Arcebis.

ceb.

ceb. de Florença D. *Ind. nos*
Conv. de S. Dom. Sagitta-
rio.

1 Dom. S. Anastasio M. *Fes-* 19
ta de S. Catharina de Geno-
va na Igr. do Loreto com Ind.

2 Seg. S. Joanna, Princeza 20
 de Portugal V. D. *Ind. nos*
Conv. de S. Dom. Capricor-
nio.

3 Terç. N. Senhora dos Mar- 21
 tyres. (✠ na sua Freg.) S.
 Pedro Regalado F. O B.
 Alberto de Bergamo D. *Ind.*
nos Conv. de S. Franc. e na
Igr. da Senhora dos Marty-
res. Começa a Novena de S.
Rita, e o Triduo de S. Si-
mão Estok no Carmo. Proc.
de N. Senhora dos Martyres:
sahe da Basilica de S. Maria
com assistencia do Senado, e
Cidadãos. Faz annos o Se-
renissimo Principe do Bra-
zil nosso Senhor 33.

4 Quart. S. Gil D. S. Bo- 22
 nifacio M. S. Pacomio. O
 B. Francisco de Fabriano F.
Aquario.

Quint.

- 15 **C** Quint. S. Isidro, Lavrador. O B. Egidio F. Quarto ming. ás 3. hor. e 55. min. da tarde.
- 16 Sext. S. João Nepomuceno M. Advogado da fama. S. Ubaldo B. S. Simão Estock C. *Pisces*.
- 17 Sab. S. Pascoal Baylão F. S. Possidonio A. *Ind. nos Conv. de S. Franc.*
- 18 Dom. S. Venancio M. S. Erico, Rei de Suecia. S. Felis de Cantalicio F. Trasladação de S. João da Matha. *Ind. nos Conv. de S. Franc. Festa na Trindade, e de N. Senhora Madre de Deos nos Paulistas com Ind. Aries.*
- 19 Seg. (*Nestes 3. dias não se come carne.*) S. Pedro Celestino P. S. Ivo F. † *Lad. Proc. de manhã em todos os tres dias: sahe da Basilica de S. Maria com assistencia do Senado, e Cidadãos. Faz annos a Serenissima Senhora Infanta D. Maria Isabel 3. Terç.*

MAIO

33

20 Terc. S. Bernardino de 28
Sena F. A B. Columba de
Riete V. D. *Ind. nos Conv.*
de S. Franc. Lad. Proc. †

21 Quart. (jejum no Patriar- 29
cado, e Dioces.) S. Mau-
ços M. r. Bispo de Evora.
Lad. Proc. † Entra o Sol
em Gemini ás 8. hor. e 32.
min. da manhã. Tauro.

22 Quint. ✠ Ascensão do 30
Senhor. S. Rita de Cassia,
Viuva A. S. Quiteria V. M.
com 8. Irmans Portug. S. E-
lena V. S. Ato B. Portug.
A B. Humiliana, Viuva F.
Ind. na Igr. do Loreto, e em
S. Amaro, e nos Conv. de
S. Agost. e S. João de Deos.
† Alma.

3 Sext. S. Basileo, Ar- 1
ceb. de Braga. S. Desiderio
B. M. *Lua nova ás 4. hor.*
e 6. min. da tarde.

4 Sab. S. Afra M. O B. João 2
do Prado M. F. *Trasladação*
de S. Domingos. Ind. nos
seus Conv. Gemini.

5 Dom. S. Gregorio VII. P. 3
B S.

- S. Maria Magdalena de Paz-
zi V. C. Trasladação de S.
Francisco de Afsis. *Ind. nos*
Conv. do Carmo. Proc. do
Corpo de Deos na Igr. do
Salvador.
- 26 Seg. S. Philippe Neri ,
Fundador da Congregação
do Oratorio. *Ind. nas suas*
Igr. Cancer.
- 27 Terç. S. João P. M. O
Veneravel Beda.
- 28 Quart. S. Germano B.
- 29 Quint. S. Maximo B. *Leo.*
- 30 Sext. S. Fernando, Rei
de Castella. S. Felis P. M.
- 31  Sab. *jejum.* S. Petro-
nilla V. O B. Diogo Salo-
monio D. *Ind. na Igr. do*
Loreto. † Quarto cresc. ás
3. hor. e 8. min. da tarde.
Virgo.

JUNHO tem 30. dias.

- 1 **D** Om. Pascoa do Espirito 16
Santo. S. Firmo M. O
B. Jacobo de Strepa F. Ju-
bileo no Arcebisp. de Braga,
e

e por 8. dias no Patriarcado.
 Benç. nos Conv. de S. Agost.
 e S. Francisco de Paula com
 Ind. e na Igr. do Loreto.
 Começa a Trezena de S. An-
 tonio. †

2 Seg. ✠ 1. Outava. S. Mar- II
 cellino M. Ind. na Igr. do
 Loreto. Comm. geral para os
 Terc. de S. Dom. Benç. em
 S. Francisco da Cidade. Festa
 da Relação em S. Domingos.
 † Libra.

3 Terç. ✠ 2. Outava. S. Pau- 12
 la V. M. S. Ovidio, Bispo
 de Braga. O B. André de
 Hyspello F. Ind. na Igr. do
 Loreto. Benç. nos Conv. do
 Carmo. Festa da Senhora Pas-
 terinha com Ind. em S. Mar-
 tha. † (Póde-se trabalhar no
 Patriarcado, &c.)

4 Quart. (Tempor. jejum.) 13
 S. Quirino B. M. Traslada-
 ção de S. Pedro M. D. †
 Scorpio.

5 Quint. S. Marciano M. 14
 S. Bonifacio B. M. O B.
 Pacifico de Ceredano F. †
 B ii Sext.

- 6 Sext. (Tempor. jejum.) 1
S. Norberto B. † Sagittario.
- 7 ☺ Sab. (Tempor. jejum.) 1
S. Roberto Ab. † *Victoria do Ameixial*. Lua cheia ás 7. hor. e 25. min. da manhã.
- 8 Dom. da SS. Trindade. 1
S. Salustiano. S. Severino B. O B. Francisco de Patriciis, Servita. Ind. em S. Francisco de Paula. Benç. e Ind. nos Conv. da Trindade. Assiste o Senado da Camara á Missa do dia na Igr. do Conv. de S. Antonio no Campo de S. Anna, como Padroeiro do mesmo Conv. Capricornio.
- 9 Seg. S. Primo, e Feli- 18
ciano Mm. S. Melania C.
- 10 Terç. S. Margarida, Rai- 19
nha de Escocia. Aquario.
- 11 Quart. (jejum no Patriar- 20
cado.) S. Barnabé Ap. Ind. na Igr. do Loreto, e em Belém. Começa a Nevena do Coração de Jesus. Não ha desp.
- 12 Quint. ✠ Festa do Corpo 21
de Deos. S. João de S. Fa-

cundo A. S. Onofre. O B.
 Guido F. Jubileo na Trin-
 dade. Ind. na Igr. do Loreto.
 Proc. de manhã do Corpo de
 Deos da Cidade com assisten-
 cia do Senado, e Cidadãos.
 Proc. de tarde: sahe da Ba-
 sil. de S. Maria para a Real
 Casa de S. Antonio, onde
 assiste o Senado ás Vesperas
 da sua festa. Pisces.

13 Sext. (✠ no Patriarcado, 22
 e em alguns Bispados.) S. An-
 tonio de Lisboa F. Ind. nos
 Conv. de S. Franc. Jubileo
 em S. Amaro. Comm. geral,
 Benç. e Ind. para os Terc.
 no Conv. de Mafra. Assis-
 te de manhã o Senado na
 Real Casa de S. Antonio á sua
 festa. De tarde Proc. sahe
 da Basilica de S. Maria com
 assistencia do Senado, e Cida-
 dãos. Proc. em S. Francisco
 da Cidade. Começa a Novena
 de N. Senhora Mãi dos Ho-
 mens em Xabregas.

14 Sab. S. Basilio Magno 23
 B. S. Eliseu, Profeta. Ind.

- nos Conv. do Carmo. Quarto
ming. ás 3. hor. e 25. min.
da manhã.
- 15 Dom. S. Vito M. Festa 24
dos Terc. da SS. Trindade
com Proc. de tarde. Festa dos
Escravos do SS. Sacramento
na Igr. do Salvador com Ind.
para os Irs. Proc. de tarde
do Corpo de Deos na Cap.
Real de Queluz. Começa a
Novena de S. João Baptista.
Aries.
- 16 Seg. S. João Francisco 25
Regis. S. Aureliano B.
- 17 Terç. S. Tereza, Rainha 26
de Leão, Portug. S. Ma-
noel, e seus Irmãos Mm.
O B. Paulo de Arezzo. Vi-
ctoria de Montes Claros. Não
há desp. Tauro.
- 18 Quart. Os Ss. Marcos, e 27
Marcelliano, Irs. Mm. A B.
Osana V. D.
- 19 Quint. jejum. S. Juliana 28
de Falconieri V. S. Gerva-
sio, e Protábio Mm. A B.
Miquelina, Viuva F. Proc.
de tarde do Corpo de Deos

JUNHO

39

na S. Basil. Patriarcal. Não
ha desp.

20 Sext. ✠ O SS. Coração 29

de JESUS. S. Silverio P. M.
Ind. e Festa do Coração de
Jesus na Real Cap. dos Paços
da Bemposta, nos Conv. de
Chellas, e S. Martha. Festa
em Xabregas. Ind. em S. A-
maro, e no Conv. do Crucifixo.
Ind. e Festa no Conv. do SS.
Coração de Jesus, a que as-
siste o Principe nosso Senhor
como Commendador Mór, e
são obrigados a assistir com os
seus Mantos todos os Gram-
Cruzes, e Commendadores
das Ordens de Christo, de
Avis, e de Sant-Iago, que
se acharem na Corte. Proc.
do Corpo de Deos em N.
Senhora de Jesus. Começa a
Novena de N. Senhora Mãi
dos Homens na Real Cap. dos
Paços da Bemposta, e a de
S. Pedro nas Mercês. Gemini.

21 Sab. S. Luiz Gonzaga. 30

Entra o Sol em Cancer ás 5.
hor. e 10. min. da tarde.

B iv

Dom.

- 22  Dom. N. Senhora Mãi I
dos Homens. S. Paulino B.
O B. Philippe de Placencia A.
*Festa de N. Senhora Mãi dos
Homens em Xabregas com
Ind. para os Irs. Lua nova
às 7. hor. e 16. min. da ma-
nhã. Cancer.*
- 23 Seg. jejum. S. João, Sa- 2
cerdote. S. Edeltrudes, Rai-
nha de Bretanha. *Não ha
desp.*
- 24 Terç. ✠ Nascimento de 3
S. João Baptista. *Ind. nos
Conv. do Carmo, e de S. João
de Deos, nas Igr. do Lore-
to, e de S. Lourenço, e na
Ermita de S. Amaro.*
- 25 Quart. S. Guilherme Ab. 4
S. Febronia V. M. S. Tude,
Advogado contra a tosse.
Leo.
- 26 Quint. S. João, e Paulo, 5
Irs. Mm.
- 27 Sext. S. Ladisláo, Rei de 6
Hungria. O B. Benvenuto F.
Virgo.
- 28 Sab. jejum. S. Leão II. 7
Papa.

Dom.

JUNHO

41

29 **D**om. S. Pedro, e S. 8
 Paulo App. A Pureza de N.
 Senhora. Ind. nos Conv. do
 Carmo, e S. João de Deos,
 e nas Igr. de Loreto, de S.
 Amaro, e na Cap. da Con-
 ceição da Cartuxa. Festa de
 N. Senhora Mãi dos Homens
 na Real Cap. dos Paços da
 Bemposta. Quarto cresc. ás
 11. hor. e 40. min. da tarde.
 Libra.

30 Seg. S. Marçal B. Não 9
 ha desp.

JULHO tem 31. dias.

1 **T**erç. S. Theodorico Ab. 10

2 **T**uart. Visitação de N. 11
 Senhora. Ind. nos Conv. do
 Carmo, e em S. Lourenço.
 Proc. de manhã: sahe da
 Basílica de S. Maria com
 assistencia do Senado, e Ci-
 dadãos. Não ha desp. Scorpio.

3 Quint. S. Jacintho M. S. 12
 Heliodoro B.

4 Sext. S. Isabel, Rainha 13
 de Portugal F. (✠ na sua
 Freg.) Ind. nos Conv. de S.
 B v Fran-

Francisco. *Assiste a Camara de Coimbra, e o Corpo da Universidade á festa da Santa como Protecçora da Cidade na Igreja do Real Most. de S. Clara. De tarde Proc. sahe da Igr. do Real Most. de S. Cruz para a de S. Clara com assistencia da Camara, e Ciadãos. Não ha desp. Sagittario.*

5 Sab. S. Athanasio M. O 14
B. Miguel dos Santos, Advogado contra os caneros, e tumores. *Festa na Trindade.*

6 ☺ Dom. S. Domingas V. 15
M. Benç. no Menino Deos, e Xabregas. *Começa o Outavario da Senhora do Patrocinio no Conv. de Jesus com Ind. por 8. dias. Começa a Novena de S. Camillo. Lua cheia ás 2. hor. e 15. min. da tarde. Capricornio.*

7 Seg. S. Pulcheria V. S. 16
Claudio, e seus Comp. Mm. O B. Benedicto XI. P. D. *Começa a Novena de N. Senhora do Carmo.*

Terç.

JULHO

43

- 8 Terc. S. Procopio M. O 17
 B. Lourenço de Brundufio F.
Aquario.
- 9 Quart. S. Cyrillo B. M. O 18
 B. João de Colonia M. D.
 O B. Nicoláo, e seus Comp.
 Mm. Ff. *Ind. nos Conv. de*
S. Franc.
- 10 Quint. S. Januario, e seus 19
 Comp. Mm. A. B. Joanna
 Escopelli C. *Pisces.*
- 11 Sext. S. Sabino. Trasia- 20
 dação de S. Bento. *Ind. nos*
seus Most. Não ha desp.
- 12 Sab. S. João Gualberto 21
 Ab. S. Nabor, e Felis Mm.
Aries.
- 13 ☾ Dom. S. Anacleto P. 22
 M. *Festa de N. Senhora do*
Patrocinio no Conv. de Je-
sus, e Benç. para os Terc.
Quarto ming. ás 5. hor. e 30.
min. da tarde.
- 14 Seg. S. Boaventura B. 23
 Cardeal F. *Ind. nos Conv. de*
S. Franc. Não ha desp.
- 15 Terc. S. Camillo de Lel- 24
 lis. *Ind. nos seus Conv. S.*
Henrique, Imperador. Tauro.
 B vi Quait.

16

Quart. Triunfo da S. Cruz. 21
 N. Senhora do Monte do
 Carmo. S. Sizenando M. O
 B. Ceslão D. *Ind. por 8. dias*
nos Conv. do Carmo, e Benç.
nesto dia. Ind. na Cartuxa,
e na Cap. del Carmem. Não
ha desp.

17

Quint. S. Aleixo. Gemini. 26

18

Sext. S. Marinha V. M. 27

(✠ na sua Freg.) O B. Si-
 mão de Lipnica F. O B.
 Gaspar Bono, Minimo. Co-
 meça a Novena de S. Anna.

19

Sab. S. Vicente de Paulo. 28

Ind. nas suas Casas. S. Justa,
e Rufina Mm. (✠ na Freg.
de S. Justa.) O B. João de
Dukla F.

20

Dom. O Anjo Custodio 29

do Reino. S. Jeronymo Emi-
 liano. S. Elias, Profeta.
 S. Margarida V. M. *Ind. nos*
Conv. do Carmo, e na Er-
mida do Seminario da Cari-
dade. Começão os 18. Domin-
gos de N. Senhora da Penha
de França com Ind. Proc. de
manhã : sahe da Basil. de
 S.

S. Maria com assistencia do Senado, e Cidadãos. Cancer.

21  Seg. S. Praxedes V. 1
Lua nova ás 9. hor. e 3. min. da tarde.

22 Terc. S. Maria Magdale- 2
na. (✠ na sua Freg.) Não ha desp. Leo.

23 Quart. S. Apollinar B. M. 3
S. Liborio B. Advog. contra a dor de pedra. A B. Joanna Vanna V. D. Festa da Ordem Terc. do Carmo com Ind. para os Irs. na Cap. do seu Hospital. Entra o Sol em Leo ás 3. hor. e 58. min. da manhã. Começão os Caniculares.

24 Quint. jejum. S. Christi- 4
na V. M. S. Francisco Solano F. O B. Antonio de Aquila A. Ind. nos Conv. de S. Franc. Virgo.

25 Sext. ✠ Sant-Iago Ap. 5
S. Christovão M. Ind. na Trindade, e na Cartuxa. Festa da Ordem de Sant-Iago na Igr. do Conv. das Comendadeiras de Santos, á qual

- são obrigados a assistir com os seus Mantos todos os Gran-Cruzes, Commendadores, e Cavalleiros da Ordem, que se acharem na Corte. Faz annos a Serenissima Senhora D. Maria Francisca Benedicta, Princeza do Brazil Viuva, 54.
- 26 Sab. S. Symfronio, O-lympio, e Theodúlo Mm. Começa a Novena de S. Domingos, e os 18. sabbados de N. Senhora da Penha de França com Ind. 6
- 27 Dom. S. Anna, Mãi da Mãi de Deos. S. Pantaleão, Medico M. A B. Cunegundes V. F. Ind. nas Igr. de N. Senhora das Necessidades, de S. Lourenço, e do Loreto, e nos Conv. do Carmo, dos Paulistas, do Bom Successo, e Cartuxa. Libra. 7
- 28 Seg. S. Innocencio P. 8
- 29 Terç. S. Martha V. S. Olavo, Rei da Noruega M. Começa a Novena de S. Caetano. Quarto cresc. ás 6. hor. 9

JULHO

47

e 2. min. da manhã. Scorpio.

- 30 Quart. S. Rufino M. 10
 31 Quint. S. Ignacio de Loyola. Não ha desp. Sagittario. 11

AGOSTO tem 31. dias.

1 Sext. S. Pedro ad Vincula. 12
 Os Martyres de Chellas.

2 Sab. N. Senhora dos Anjos. S. Estevão P. M. Ind. 13
 da Porciuncula em quaeſquer Conv. de S. Francisco. Não ha desp. Capricornio.

3 Dom. Invenção de S. Estevão Protomartyr. 14

4 ☺ Seg. S. Domingos. Ind. 15
 nos seus Conv. Depois da meia noute seguinte sahe a Proc. de N. Senhora das Neves da Real Casa de S. Antonio com assistencia do Senado, e Cidadãos. Não ha desp. Lua cheia ás 10. hor. e 2. min. da tarde. Aquario.

5 Terc. N. Senhora das Neves. (✠ na Freg. do Socorro.) Não ha desp. 16

B viii

Quart.

- 6 Quart. Transfiguração de Christo. Sant-Iago, Eremita. (✠ na Freg. do Salvador.) *Ind. na Igr. do Loreto. Pisces.*
- 7 Quint. S. Caetano. *Ind. nas suas Casas. S. Alberto C. O B. Vicente d'Aquila F. Ind. nos Conv. do Carmo.* 18
- 8 Sext. S. Cyriaco M. O B. Agostinho B. D. *Aries.* 19
- 9 Sab. jejum. S. Romão Ab. O B. João de Salerno D. 20
- 10 Dom. S. Lourenço M. *Jubileo na Trindade. Ind. na Igr. do Loreto, e por 8. dias em S. Lourenço. Comm. geral, e Benç. para os Terc. de S. Dom.* 21
- 11 Seg. S. Tiburcio, e Sufanna Mm. *Tauro.* 22
- 12 Terç. S. Clara V. F. *Ind. nos Conv. de S. Franc. Quarto ming. ás 10. hor. e 6. min. da manhã.* 23
- 13 Quart. S. Hippolyto, e Cassiano Mm. S. Helena V. M. O B. Pedro de Mo-
leano F. *Começa o Triduo*
de 24

de N. Senhora do Pilar em S. Vicente, e o da Senhora das Virtudes em S. Domingos. Ind. no Conv. do Salvador. Gemini.

14 Quint. jejum. S. Eusebio. 25

O B. Sanctes F. A B. Juliana de Busto A. Proc. de manhã em acção de graças: sahe da Basilica de S. Maria com assistencia do Senado, e Cidadãos. Victoria de Aljubarrota. Não ha desp.

15 Sext. ✠ Assumpção de 26

N. Senhora. Jubileo no Arcebisado de Braga, e por 8. dias no Patriarcado. Ind. no Most. de Belém, na Trindade, na Ermida de N. Senhora da Guia, e nas Igr. do Loreto, e de S. Lourenço. Comm. geral em Jesus. Benç. em S. Francisco de Paula, e nos Conv. dos Erem. de S. Agost.

16 Sab. S. Roque F. S. Ja- 27

cintho D. Ind. nos Conv. de S. Dom. Não ha desp. Cancer.

Dom.

- 17 Dom. S. Joaquin, Pai de N. Senhora. S. Mamede M. A B. Emilia V. D. Ind. na Igr. do Loreto, e na Cartuxa. Festa de N. Senhora do Livramento em Penha de Franca com Ind. e Proc. de tarde.
- 18 Seg. S. Clara de Monte Falco V. A. Leo.
- 19 Terç. S. Luiz B. F. Ind. nos Conv. de S. Franc. Começa a Novena de S. Agostinho.
- 20  Quart. S. Bernardo Ab. Ind. nos seus Most. Não ha desp. Lua nova ás 9. hor. e 40. min. da manhã.
- 21 Quint. S. Joanna Francisca, Viuva. S. Anastasio M. S. Umbelina, Irmã de S. Bernardo. Virgo.
- 22 Sext. S. Timotheo M.
- 23 Sab. jejum. S. Philippe Benicio. S. Liberato, e seus Comp. Mm. Aa. O B. Jacobo de Mewanha D. Entra o Sol em Virgo ás 10. hor. e 22. min. da manhã. Libra.
- 24 Dom. S. Bartholomeu Ap. Ind. na Igr. do Loreto.
- Seg.

AGOSTO

91

- 25 Seg. S. Luiz , Rei de 6
França F. Ind. nos Conv. de
S. Franc. Scorpio.
- 26 Terç. S. Zefyrino P. M. 7
- 27 Quart. S. José de Ca- 8
lazans. S. Rufo B. M. Ind.
na Ermida do Seminario da
Caridade. Quarto cresc. ás
11. hor. e 25. min. da manhã.
Sagittario.
- 28 Quint. S. Agostinho B. e 9
Dout. da Igr. Ind. nos seus
Conv. Não ha desp.
- 29 Sext. Degollação de S. 10
João Baptista. Ind. nos Conv.
do Carmo , e na Igr. do Lo-
reto. Capricornio.
- 30 Sab. S. Rosa de Lima 11
V. D. Ind. nos Conv. de S.
Dom. Começa a Nov. de N.
Senhora das Necessidades , e
do Coração de Maria na sua
Ermida do Campo grande.
- 31 Dom. S. Raymundo Non- 12
nato , Cardeal. Benç. nos
Conv. de S. Agost. Festa do
Senhor Jesus da Paciencia
na Convalescença com Ind.
Acabão os Caniculares. Aquar.

SE-

SETEMBRO tem 30. dias.

- 1 **S** Eg. S. Egidio Ab. A B. 1
S Isabel V. F. *Começa a
 Novena de S. Nicoláo To-
 lentino na Graça, e as Fe-
 rias na Relação.*
- 2 Terç. S. Esteuão, Rei de 1
 Hungria. S. Brocardo C.
- 3 ☺ Quart. S. Eufemia V. 1
 M. Os Bb. João de Perusia,
 e Pedro de Saxoferrato Mm.
 Ff. *Lua cheia ás 8. hor. e
 3. min. da manhã. Pisces.*
- 4 Quint. S. Roia de Viterbo 10
 V. F. S. Candida. *Ind. nos
 Conv. de S. Franc.*
- 5 Sext. S. Antonino M. A. 17
 O B. Gentil M. F. *Trasla-
 dação dos Martyres de Lis-
 boa. Aries.*
- 6 Sab. (*jejum no Patriarc. 18
 e alguns Bisp.*) S. Libania
 V. A. Os Santos dos Cone-
 gos Regrantes. *Ind. nos seus
 Most.*
- 7 Dom. S. João M. S. A. 19
 nastasio M. *Tauro.*
- 8 Seg. ✠ Natividade de N. 20
 Se-

Senhora. Ind. nas Igr. de N. Senhora das Necessidades, Loreto, Belém, e S. Lourenço, e nos Conv. do Carmo, e Trindade. Comm. geral em Jesus, e em Mafra com Ind. e Benç. para os Terc. Comm. geral, e Benç. para os Terc. de S. Dom. Festa do Coração de Maria na sua Ermida do Campo grande.

Terç. S. Sergio P. A B. 21

Seratina Viuva F. Assiste o Senado na Igr. de S. Francisco da Cidade ao Officio, que se faz pela alma de D. Sancha.

Quart. S. Nicoláo de To- 22

lentino A. Ind. nos Conv. dos Erem. de S. Agost. Assiste o Senado na Igr. de S. Francisco da Cidade á Missa pela alma de D. Sancha. Gemini.

Quint. S. Theodora, 23

Penitente. O B. Bernardo de Offda F. Quarto ming. ás 4. hor. e 30. min. da manhã.

Sext. S. Auta V. M. Ind. 24

na Madre de Deos. Cancer.

Sab.

- 13 Sab. S. Philippe M.
- 14 Dom. Exaltação da S. Cruz. O SS. Nome de MARIA. Ind. nos Conv. do Carmo, na Cartuxa, na Madre de Deos, e em Penha de França de Campolide. Festa, e Ind. na Trindade. Festa do SS. Nome de Maria da Real Irmandade em Belém, em N. Senhora das Necessidades, e na Ermida de N. Senhora da Guia com Ind. Festa da Senhora da Atocha nos Paulistas com Ind. para os Irs. Festa da Ordem de Christo na Igr. dos Freires da Conceição, á qual tem obrigação de assistir com os seus Mantos todos os Gram-Cruzes, Commendadores, e Cavalleiros da Ordem, que se acharem na Corte.
- 15 Seg. S. Domingos em Soriano. Ind. nos Conv. de S. Dom. Festa no Most. do Sacramento. Leo.
- 16 Terç. Trasladação de S. Vicente M. S. Cornelio, e Cy-

SETEMBRO 55

Cypriano Pp. Mm. *Proc. de manhã : sahe da Basil. de S. Maria com assistencia do Senado , e Cidadãos. Não ha desp.*

17 Quart. (Tempor. jejum.) 29

S. Pedro de Arbues M. As Chagas de S. Francisco. S. Comba V. M. Ind. nos Conv. de S. Franc. e dos Conegos Regrantes. Festa do S. Officio em S. Domingos. † Virgo.

18  Quint. S. José de Cu- 1

pertino F. S. Thomás de Villa-Nova B. A. Ind. nos Conv. de S. Agost. Lua nova ás 9. hor. e 26. min. da tarde.

19 Sext. (Tempor. jejum.) 2

S. Januario B. M. S. Constança M. Começa a Novena do B. Simão de Roxas na Trindade. † Libra.

20 Sab. (Tempor. jejum.) 3

S. Eustaquio M. †

21 Dom. S. Mattheus, Ap. 4

e Evang. S. Ifigenia, Prinzeza. Ind. na Igr. do Loreto. Scorpio.

22 Seg. S. Mauricio M. 5

Ter ç.

- 23 Terç. S. Lino P. M. S. 6
Thecla V. M. *Entra o Sol
em Libra ás 6. hor. e 54.
min. da manhã. Sagittario.*
- 24 Quart. N. Senhora das 7
Mercês. (✠ na sua Freg.)
S. Gerardo B. M. C. O B.
Dalmacio D.
- 25 Quint. S. Firmino B. 8
M. S. Herculano, Soldado
M. O B. Pacifico de S. Se-
verino F. *Começa a Novena
de S. Francisco. Quarto cresc.
ás 5. hor. e 1. min. da tarde.*
- 26 Sext. S. Cypriano, e Jus- 9
tina Mm. A B. Luzia V. F.
Capricornio.
- 27 Sab. S. Cosme, e Da- 10
mião Mm. S. Elzeario F.
- 28 Dom. S. Wenceslão, Du- 11
que de Bohemia. S. Ber-
nardino de Feltro F. O B.
Simão de Roxas. *Ind. nos
Conv. da Trindade. Festa de
N. Senhora em Penha de
França com Ind. para os Irs.
Aquario.*
- 29 Seg. ✠ S. Miguel Ar- 12
chanjo. *Ind. nos Conv. do
Car-*

SETEMBRO 57

*Carmo, e do Coração de Jesus.
Ind. e Benç. em S. Francisco
de Paula. (Pöde-se traba-
lhar no Patriarcado, &c)*

o Terç. S. Jeronymo, Dout. 13
da Igreja. *Ind. nos seus Most.
Não ha desp Pisces.*

OUTUBRO tem 31. dias.

1 **Q**uart. S. Verissimo, Ma- 14
xima, e Julia, Irs. Mm.

(✠ na Freg. de San-
tos.) S. Remigio B. *Proc.
de manhã: sahe da Igr. de
S. Apollonia com assistencia
do Senado, e Cidadãos. Não
ha desp.*

2 ☺ Quint. Os Anjos da 15
Guarda. *Não ha desp. Lua
cheia ás 9. hor. e 9. min.
da tarde. Aries.*

3 Sext. S. Candido M. Tras- 16
ladação de S. Clara.

4 Sab. S. Francisco de Af- 17
sis. *Ind. nos seus Conv. Não
ha desp.*

5 Dom. O SS. Rosario de 18
N. Senhora. S. Placido, e
seus

- seus Comp. Mm. *Ind. nos Most. de S. Bento, e por 8. dias nos Conv. de S. Dom. Benç. no Menino Deos, e Xabregas. Comm. geral, e Benç. para os Terc. de S. Dom. de S. Franc. da Cidade, e de Jesus. Ind. na Igr. do Loreto, e na Cartuxa. Tauro.*
- 6 Seg. S. Bruno. *Ind. nos seus Most. Começa a Novena de S. Teresa.* 10
- 7 Terc. S. Marcos P. O B. 20
Mattheus Carrerio D. Faz annos a Serenissima Senhora Infanta D. Maria Anna, 64. Gemini.
- 8 Quart. S. Brigida Viuva, 21
Princeza de Nericia. S. Pelagia, Penitente.
- 9 Quint. S. Dionysio B. de 22
Paris. S. Andronico, e Athanasia Mm.
- 10 Sext. S. Francisco de 23
Borja, Padroeiro do Reino, e Conquistas, Advog. contra os terremotos. S. Luiz Beltrão D. *Ind. nos Conv. de S. Dom. Começa a Novena de*

OUTUBRO 59

de S. Pedro de Alcantara.

Affixe o Senado de manhã á festa de S. Francisco de Borja na Igr. da Misericordia. Quarto ming. ás 11. hor. e 34. min. da tarde. Cancer.

Sab. S. Firmino B. Tras- 24
ladação 1. de S. Agostinho. Ind. nos seus Conv. Começão os dias de S. Ursula, e suas Comp. Vv. Min.

Dom. O Patrocínio de 25
S. José. N. Senhora do Remedio. S. Cypriano B. M. S. Serafino F. Ind. nos Conv. de S. Agost. e da Trindade. Festa da Ordem Terc. da Trindade com Ind. para os Irs. Faz annos o Sereniss. Senhor Inf. D. Pedro de Alcantara 2.

Seg. S. Eduardo, Rei de 26
Inglaterra. S. Daniel M. F. Ind. nos Conv. de S. Franc.

Terc. S. Callisto P. M. 27
S. Gaudencio B. M. Virgo.

Quart. S. Teresa de Jesus 28
V. C. Ind. nos Conv. do Carmo, e em S. Lourenço. Começa a Novena de S. Rafaela-

*fael em S. João de Deos.
Não ha desp.*

- 16 Quint. S. Martiniano M.
A. S. Gallo Ab.
- 17 Sext. S. Hedwiges Viuva,
Duqueza de Polonia. *Libra.*
- 18  Sab. S. Lucas Evange-
lista. *Ind. na Igr. do Loreto.
Não ha desp. Lua nova ás
8. hor. e 35. min. da manhã.*
- 19 Dom. S. Pedro de Alcan-
tara F. *Ind. nos Conv. de S.
Franc. Gala. Scorpio.*
- 20 Seg. S. João Cancio. S.
Iria V. M. Portug.
- 21 Terç. S. Ursula , e suas
Comp. Vv. Mm. *Ind. no
Most. de S. Vicente de fóra.
Não ha desp. Sagittario.*
- 22 Quart. S. Maria Salomé. 5
O B. Ladisláo F. O B. Gre-
gorio Celli A.
- 23 Quint. S. João de Capistra- 6
no F. S. Romão R. S. João
Bom A. O B. Bartholomeu
B. D. *Ind. nos Conv. de S.
Franc. Entra o Sol em Scor-
pio ás 2. hor. e 57. min. da
tarde. Capricornio.*

Sext.

OUTUBRO 61

- 4 Sext. S. Rafael Archan- 7
jo. S. Fortunato M. Ind.
por 8. dias nos Conv. de S.
João de Deos com Benç. no 1.
- 5 Sab. S. Crispim, e Cris- 8
piniano Irs. Mm. Proc. de
manhã: sahe da Basil. de S.
Maria com assistencia do Se-
nado, e Cidadãos. Não ha desp.
Quarto crese. aos 12. min.
da manhã. Aquario.
- 6 Dom. S. Evaristo P. M. 9
O B. Boaventura de Poten-
za F.
- 7 Seg. jejum. Os Martyres 10
de Evora. S. Elesbão, Im-
perador da Ethiopia. Pisces.
- 8 Terç. ✠ S. Simão, e Ju- 11
das Thaddeo App. Ind. na
Igr. do Loreto. (Póde-se tra-
balhar no Patriarcado, &c.)
- 9 Quart. Trasladação de S. 12
Isabel, Rainha de Portugal.
S. Feliciano M. A B. Bem-
vinda V. D. Assiste o Cabido,
e Camara de Coimbra á festa
da Santa, como Protectora
da Cidade, na Igr. do Real
Most. de S. Clara. Aries.
Quint.

30 Quint. S. Serapião B. C.

31 Sext. jejum. S. Quintino M. O B. Thomas de Florença F.

NOVEMBRO tem 30. dias.

1 ☉ Ab. ✠ Festa de Todos os Santos. Jubileo no Arcebispo. de Braga, e por 8. dias no Patriarcado. Ind. na Igr. do Loreto, e na do Hospital de N. Senhora da Victoria, e nos Conv. de S. Francisco de Paula para os Terc. Lua cheia á 1. hor. e 22. min. da tarde. Tauro.

2 Dom. S. Victorino M.

3 Seg. (Commemoração dos Defuntos.) S. Malaquias B. Primaz de Irlanda. Não ha desp. Gemini.

4 Terc. S. Carlos Borromeu, Arceb. Cardeal. Ind. nos Conv. de S. João de Deos, e em N. Senhora das Necessidades. Abre-se a Relação.

5 Quart. S. Zacharias, e S. Isabel, Pais de S. João Baptista.

Quint.

NOVEMBRO 63

6 Quint. S. Severo B. M. S. 20

Leonardo. *Assiste o Senado de manhã ao Officio, e Missa, que se faz pela alma d'El-Rei D. João IV. na Igr. do Most. de S. Vicente de fóra. Cancer.*

7 Sext. S. Florencio B. Co- 21
meça a Nov. do B. Gonçalo de Lagos.

8 Sab. (jejum, excepto nos 22
Bisp. de Coimbra, e Aveiro.)
S. Severiano, e seus Comp.
Mm. Começa a Novena de
S. Gertrudes em S. Bento.
Festa no Livramento. Leo.

9 (Dom. Patrocínio de N. 23
Senhora. S. Theodoro M.
Os Santos da Ordem de S.
Domingos. Ind. nos seus
Conv. nos de S. Agost. e de
S. João de Deos, na Igr.
do Loreto, e em S. Amaro.
Proc. de manhã: sahe da Ba-
síllica de S. Maria com assis-
tencia do Senado, e Cidadãos.
Quarto ming. ás 6. hor. e 1.
min. da tarde.

10 Seg. S. André Avelino. 24

Os

64 NOVEMBRO

Os Defuntos da Ordem de S. Domingos.

- 11 Terç. S. Martinho B. (✠ na sua Freg.) *Não ha desp. Virgo.*
- 12 Quart. S. Martinho P. M. *Ind. nos Conv. de S. Franc.*
- 13 Quint. S. Diogo F. S. Eugenio, Bispo de Toledo. Os Santos das Ordens dos Eremitas de S. Agostinho, de S. Bento, e da SS. Trindade. *Ind. nos seus Conv. Libra.*
- 14 Sext. Trasladação de S. Paulo I. Eremita. O B. Gabriel F. O B. João Licio D. Os Santos da Ordem do Carmo, e os Defuntos das Ordens de S. Bento, dos Erem. de S. Agostinho, e da SS. Trindade. *Começão as Missas de S. Catharina.*
- 15 Sab. Dedicación da Basílica do SS. Coração de JESUS. S. Gertrudes Magna. O B. Alberto Magno D. *Scorpio.*
- 16  Dom. O B. Gonçalo I de

NOVEMBRO 63

de Lagos A. S. Valerio M.
S. Ignez V. F. A B. Luzia
de Narni V. D. *Lua nova*
ás 7. hor. e 13. min. da tar-
de.

7 Seg. S. Gregorio Thau- 2
maturgo B. A B. Salomea
V. F. Os Defuntos da Or-
dem do Carmo. *Festa de S.*
Gertrudes em S. Bento. Sa-
gittario.

8 Terç. S. Romão M. 3

9 Quart. S. Isabel, Rainha 4
de Ungria F. *Ind. nos Conv.*
de S. Franc. Capricornio.

10 Quint. S. Felis de Va- 5
lois. *Benç. e Ind. nos Conv.*
da Trindade.

11 Sext. Apresentação de N. 6
Senhora. *Ind. nos Conv. do*
Carmo, e em S. Lourenço.
Não ha desp. Aquario.

12 Sab. S. Cecilia V. M. 7
Entra o Sol em Sagittario
ás 11. hor. e 14. min. da ma-
nhã.

13 Dom. S. Clemente P. 8
M. *Quarto cresc. ás 10. hor.*
e 8. min. da manhã, Pisces.

C

Seg.

- 24 Seg. S. João da Cruz C. S. Estanisláo Kostka. S. Chryfogono M. Ind. nos Conv. do Carmo.
- 25 Terç. S. Catharina V. M. (✠ na sua Freg.) Ind. em S. Vicente de fóra, e nos Paulistas. Ind. e Benç. nos Conv. da SS. Trindade. Começa a Novena de S. Barbara nos Paulistas, em S. Francisco da Cidade, e no Carmo. Não ha desp.
- 26 Quart. S. Pedro Alexandrino B. M. A B. Delfina V. F. Aries.
- 27 Quint. S. Margarida de Saboia, Viuva D. O B. Leonardo de Porto-Mauricio F. Os Santos da Ordem de S. Paulo I. Eremita.
- 28 Sext. S. Gregorio III. P. S. Jacobo da Marca F. Os Defuntos da Ordem de S. Paulo I. Eremita. Ind. nos Conv. de S. Franc. Tauro.
- 29 Sab. jejum. S. Saturnino M. Os Santos das 3; Ordens de S. Francisco.

Dom.

NOVEMBRO 67

10 Dom. 1. do Advento. S. 15

André Ap. Ind. na Igr. do
Loreto. †

DEZEMBRO tem 31. dias.

1 ☺ S Eg. S. Eloi B. Proc. 16

da Acclamação do Se-
nhor Rei D João IV. sahe
da Basilica de S. Maria com
assistencia do Senado , e Ci-
dadãos. Não ha desp. Lua
cheia ás 7. hor. e 47. min.
da manhã. Gemini.

2 Terç. S. Bibiana V. M. 17

Os Defuntos das 3. Ordens
de S. Francisco.

3 Quart. S. Francisco Xa- 18

vier. Não ha desp. Cancer.

4 Quint. S. Barbara V. M. 19

S. Pedro Chrysologo B. Fes-
ta da Real Irmandade de S.
Barbara nos Paulistas com
Ind. para os Irs. Festa no
Carmo , e em S. Francisco da
Cidade. Não ha desp.

5 Sext. S. Giraldo, Arceb. 20

de Braga. S. Sabbas Ab. A
B. Isabel Bona V. F.

C ii

Sab.

- 6 Sab. S. Nicoláo B. (✠ na sua Freg.) *Não ha desp. Leo.* 21
- 7 Dom. 2. do Advento. S. Ambrosio B. Dout. da Igr. † 22
- 8 Seg. ✠ Conceição de N. Senhora, Padroeira do Reino, e Conquistas. *Ind. na Igr. do Loreto, e em S. Lourenço, e nos Conv. de S. Agost. de S. Franc. do Carmo, e da Trindade, e nos Most. de S. Vicente, Belém, e Carutuxa. Ind. nos Paulistas para os Irs. Ind. e Benç. em S. João de Deos. Benção Papal na S. Igreja Patriarcal: Virgo.* 23
- 9 Terç. S. Leocadia V.M. Quarto ming. ás 10. hor. e 32. min. da manhã. 24
- 10 Quart. Trasladação da Casa da Loreto. S. Melquiasdes P. M. *Libra.* 25
- 11 Quint. S. Damaso P. Portug. S. Franco C. 26
- 12 Sext. S. Justino M. 27
- 13 Sab. S. Luzia V. M. O B. João Marinonio. *Não ha desp. Scorpiõ.* 28

Dom.

DEZEMBRO 67

14 Dom. 3. do Advento. S. 29

Agnello Ab. Benç. em Je-
sus para os Terc. Assiste o
Tribunal do Conselho da Fa-
zenda de tarde na Igr. de
S. Francisco da Cidade ás
Vesperas da Conceição da Se-
nhora , e no dia seguinte á
Missa. †

15 Seg. S. Eusebio B. M. 30
Sigittario.

16  Terç. As Virgens de I
Africa Mm. Aa. O B. Se-
bastião Maggi D. Traslada-
ção de S. Maria Magdalena
de Pazzi C. Ind. nos Conv.
do Carmo , em S. Vicente de
fóra , e no Senhor da Boa
Morte. Começa a Novena do
Natal. Lua nova ás 5. hor.
e 28. min. da manhã.

17 Quart. (Tempor. jejum.) 2
S. Lazaro B. S. Bartholo-
meu de S. Geminiano. †
Faz annos a Rainha Fide-
lissima nossa Senhora , 66.
Não ha desp. Capricornio.

18 Quint. N. Senhora do O. 3
S. Espiridião C. Não ha desp.

C iii Sext.

- 19 Sext. (*Tempor. jejum.*) 4
S. Fausta, Mãi de S. Anastasia. † *Aquario.*
- 20 Sab. (*Tempor. jejum.*) 5
S. Domingos de Silos Ab. †
- 21 Dom. 4. do Advento. S. 6
Thomé Ap. *Ind. na Igr. do Loreto.* † *Entra o Sol em Capricornio ás 11. hor. e 38. min. da tarde. Pisces.*
- 22 ☽ Seg. S. Honorato M. 7
Quarto cresc. ás 11. hor. e 40. min. da tarde.
- 23 Terc. S. Servulo, Advoca- 8
gado contra a paralyfia. O B. Nicoláo Factor F. S. Victoria V. M.
- 24 Quart. jejum. S. Gregorio 9
M. *Ind. no Senhor da Boa Morte.* † *Não ha desp. até aos Reis.*
- 25 Quint. ✠ Nascimento de 10
N. Senhor JESU Christo. *Jubileo no Arcebispado de Braga, e por 8. dias no Patriarcado. Ind. na Igr. do Loreto, e na do Hospital de N. Senhora da Victoria. Benç. nos Conv. de S. Agost. Ind.*

DEZEMBRO 71

Ind. e Benç. nos de S. Francisco de Paula, e S. João de Deus. † † † Alma. Tauro.

26 Sext. ✠ 1. Outava. S. 11

Estevão, Protomartyr. Benç. nos Conv. do Carmo, em S. Francisco da Cidade, e em Jesus para os Terc. Comm. geral, e Benç. para os Terc. de S. Dom. Ind. no Loreto. †

27 Sab. ✠ 2. Outava. S. João 12

Ap. e Evang. Ind. nos seus Conv. e nos de S. João de Deus, no Loreto, e em S. Amaro. † (Póde-se trabalhar no Patriarcado, &c.)

28 Dom. 3. Outava. Os Santos 13

Innocentes Mm. Ind. na Igr. do Loreto. Começão os dias de S. Gonçalo em S. Domingos com Ind. † Gemini.

29 Seg. S. Thomás, Arceb. 14

de Cantuaria M.

30 Terç. S. Sabino B.M. Canc. 15

31 ☺ Quart. ✠ S. Silvestre 16

P. Te Deum na S. Igr. Patriarcal. (Póde-se trabalhar no Patriarcado, &c.) Lua cheia às 3. hor. da manhã.

Festas, e Jejuns, que se observão nas Dioceses do Reino, e Ilhas, além dos da Igreja Universal.

NO Patriarcado de Lisboa tudo como se contém neste Diario Ecclesiastico.

JANEIRO

- 20 ✠ em Braga, Lamego, Pinhel, Funchal, e na Ilha de S. Miguel.
22 ✠ no Algarve.

FEVEREIRO

- 1 *jejum* em todo o Reino, e Ilhas, exceptos os Bispados de Elvas, e Viseu, e as terras *Nullius Diœcesis*.
18 ✠ somente nas Cidades de Viseu, e Pinhel.
26 ✠ no Arcebispado de Braga antes da Benção da Cinza.

MARÇO

- 7 ✠ na Cidade de Faro, e seus suburbios.

ABRIL

- 21 ✠ no Arcebispado de Braga.
26 ✠ no Arcebispado de Braga.

MAIO

- 21 *jejum* em todas as Dioceses do Reino, e Ilhas.

JU-

JUNHO

- 13 ✠ em Braga, Bragança, Castello-branco, Elvas, Guarda, Portalegre, Porto, e Funchal.

JULHO

- 2 ✠ no Bispado do Funchal.

AGOSTO

- 5 ✠ no Bispado do Funchal.

- 6 ✠ nas Cidades de Pinhel, e Angra.

- 16 ✠ na Cidade do Funchal.

SETEMBRO

- 6 *jejum* em todas as Dioceses do Reino, e Ilhas.

NOVEMBRO

- 8 *jejum* nas Dioceses do Reino, e Ilhas, exceptos os Bispados de Coimbra, e Aveiro.

- 21 ✠ na Cidade do Funchal.

DEZEMBRO

- 4 ✠ na Cidade de Faro, e seus suburbios.

- 5 ✠ na Cidade de Braga, e seus termos.

- 6 *jejum* em Braga, e Elvas.

- 17 *jejum* no Bispado do Funchal.

- 18 ✠ no Bispado do Funchal.

Dias de guarda, nos quaes se pôde trabalhar nas Dioceses de Braga, Aveiro, Algarve, Bragança, Castello branco, Coimbra, Elvas, Guarda, Lamego, Leiria, Pinhel, Portalegre, Porto, e Viseu; mas com obrigação de ouvir Missa.

A mesma obrigação de ouvir Missa ha no Patriarcado nos dias, em que no Diario se diz que se pôde trabalhar.

JANEIRO 20 em Braga, e Pinhel.

FEVEREIRO 24 em todas as referidas 14. Dioceses. 26 em Braga.

MARÇO 7 em Faro, e suburbios. 19 no Porto, Lamego, Guarda, e Castello branco.

ABRIL 15 em todas. 21 em Braga.

MAIO 1, e 3 em todas.

JUNHO 3 em todas. 13 em Braga, Bragança, Castello branco, Elvas, Guarda, Portalegre, e Porto. 20 em Braga, Elvas, Leiria, Pinhel, Viseu, e Algarve.

JULHO 25 em Bragança, Lamego, e Viseu.

SETEMBRO 29 em todas.

OUTUBRO 28 em todas.

DEZEMBRO 4 em Faro , e suburbios. 27, e 31 em todas.

Dias dos Tribunaes, e Audiencias.

A RAINHA NOSSA SENHORA dá Audiencia geral ás terças, e quintas pela manhã; e nos sábados a dá particular aos Fidalgos, e Ministros.

Desembargo do Paço todos os dias de manhã.

Escrivães da Camara de Sua Magestade na Meza do Desembargo do Paço.

Jose Friderico Ludovici, do Despacho da Meza, e da repartição das Justiças.

Jose da Silveira Zuzarte, da Corte, Estremadura, e Ilhas.

Balthazar Antonio Sinel de Cordes, do Alentejo, e Algarves, e do Expediente das Audiencias Reaes.

Pedro Norberto de Sousa Padilha, da Beira.

76 *Dias dos Tribunaes;*

Gonçalo José da Costa Soto-maior,
do Minho, e Trás os Montes.

O Conselho de Guerra segundas,
e quintas de tarde.

Erario Regio todos os dias de ma-
nhã.

Conselho Geral do Santo Officio
terças, e sextas de tarde; e as
Inquisições todos os dias de ma-
nhã.

Conselho da Fazenda todos os dias
de manhã.

As segundas, e terças são de An-
tonio Xavier da Gama Lobo, e
serve no seu impedimento o Es-
crivão extravagante Jorge Luiz
Teixeira de Carvalho.

As quartas, e sabbados de José Paes
de Vasconcellos.

As quintas, e sextas de Manoel
José Rebello de Figueiredo.

Escrivão da Camara de Sua Ma-
gestade no Registo das Mercês
Pedro Caetano Pinto de Moraes
Sarmiento todos os dias na Torre
do Tombo, excepto os feriados.

A Meza da Consciencia e Ordens
todos os dias de manhã.

Escrivães da Camara de Sua Magestade na Meza da Consciencia e Ordens.

Domingos Pires Monteiro Bandeira do Despacho ordinario do Tribunal. Deputado com voto nelle.

José Joaquim Oldemberg da repartição da Ordem de Christo.

Bento Xavier de Azevedo Coutinho Gentil da repartição da Ordem de Avis.

João Correa Manoel de Carvalho e Aboim da repartição da Ordem de Sant-Iago.

Joaquim José de Brito Nogueira e Matos das Commendas vagas das Tres Ordens Militares.

O Conselho Ultramarino todos os dias de manhã.

O Conselho da Rainha terças, e sextas de tarde.

O Conselho do Estado de Bragança segundas, e sextas de tarde.

O Conselho do Infantado quartas de tarde.

O Conselho do Almirantado, terças, quartas, e sabbados de manhã.

78 *Dias dos Tribunaes,*

A Junta dos Tres Estados todos os dias de manhã.

Real Junta do Commercio, Agricultura, Fabricas, e Navegação destes Reinos, e seus Dominios segundas, terças, e quintas de manhã.

A Junta do Tabaco terças, quintas, e sabbados de tarde.

A Casa da Supplicação todos os dias de manhã.

Aggravos, e Appellações terças, e sabbados.

A Junta do Real Collegio de Nobres quartas de tarde.

O Senado da Camara de Lisboa todos os dias de manhã.

Junta da Fazenda do Senado terças, e sextas de manhã nas Casas do mesmo Senado.

Junta do Infantado quartas de tarde; e sendo impedidas, na tarde do dia seguinte.

Chancellaria da mesma Casa do Infantado no dia seguinte de manhã ao do despacho da dita Junta.

Assamblea de Malta nos segundos sabbados do mez; e sendo impedidos, no dia antecedente.

Bul.

Bulla da Cruzada sextas de tarde
em casa do Commissario.

Meza do Bem Commum dos Mer-
cadores terças, e sextas de tar-
de.

Direcção da Real Fabrica das Se-
das, e Obras de Aguas livres,
quartas, e sextas de manhã.

Junta do Proto-medicato segundas,
quartas, e sextas de tarde; e
sendo algum dia impedido, he
no seguinte, não sendo tambem
feriado.

Juiz Executor da Bulla das Colle-
ctas quartas, e sabbados de tarde
em sua casa; e sendo impedi-
dos, no dia antecedente.

Conferencia do Cofre das Colle-
ctas segundas de tarde na casa
do Despacho da Basilica de San-
ta Maria; e sendo impedidas,
no dia seguinte.

Thesoureiro do Cofre João Rodri-
gues Caldas.

Relação Patriarcal nas terças, e
sabbados de manhã; e no fim
della dá Audiencia o Desembar-
gador mais moderno do mesmo
Tribunal por Commissão do Ex-

80 *Dias dos Tribunais*,
cellentissimo Arcebispo de Lacedemonia, Presidente da mesma
Relação.

Aggravos, e Appellações Civeis
quintas, e sabbados de manhã
na Relação.

Appellações Crimes segundas, e
quintas de manhã na Relação.

Corregedores do Crime da Corte
terças, e sextas de tarde na Re-
lação.

Corregedores do Crime da Cidade
quartas, e sabbados de tarde na
Relação.

Corregedores do Civel da Corte
segundas, e quintas de tarde na
Relação.

Corregedores do Civel da Cidade
terças, quintas, e sabbados de
tarde nas Casas do Senado de
Lisboa.

India e Mina segundas, e quintas
de manhã na Relação.

Provedor dos Resíduos, e Capellas
terças, e sabbados de manhã na
Relação.

Juiz das Capellas da Coroa segun-
das, e sextas de tarde em sua
casa.

Ouvidor da Alfandega segundas, quartas, e sextas de tarde na Relação.

Juiz dos Orfãos da Cidade, e Termo segundas, quartas, e sextas de tarde nas Casas do Senado.

Juiz das Propriedades terças, e sabbados de manhã nas Casas do Senado.

Estanque nas Sete Casas terças, e sabbados de manhã.

Pórtos Seccos terças, e sextas de tarde em casa do Conservador.

Pórtos Molhados segundas, quartas, e sabbados de tarde em casa do Conservador.

Provedor da Moeda segundas, e sextas de tarde em sua casa.

Pão do Brazil terças, e sextas de tarde em casa do Conservador.

Juiz dos Cavalleiros terças, e sabbados de tarde em sua casa.

Provisor do Crato, e Conservador da Religião terças, e sextas de tarde em suas casas.

Juiz das Contadas terças, e sabbados de tarde em sua casa.

Chancellaria mór do Reino terças, quintas, e sabbados de manhã.

Chan-

82 *Dias dos Tribunales.*

- Chancellaria da Corte segundas, quartas, e sextas de tarde.
- Chancellaria da Cidade segundas, quartas, e sextas de tarde.
- Chancellaria das Sete Casas terças, quintas, e sabbados de tarde.
- Chancellaria do Estado de Bragança terças, e sabbados de tarde.
- Chancellaria das Tres Ordens Militares terças, quintas, e sabbados de tarde.
- Ouvidor da Capella, e Padroado Real segundas, e quintas de tarde em sua casa.
- Ordens Militares segundas, e quintas de tarde em casa do Juiz.
- Almotaceis da Limpeza nas Casas do Senado de Lisboa. Alfama, e Ribeira terças de tarde. Bairro Alto, e Rocio quintas de tarde. Mouraria, e Rua Nova sabbados de tarde.
- Provedor dos Seguros todos os dias.
- A Junta do Exame do Estado actual, e Melhoramento temporal das Ordens Religiosas, quartas de tarde.

TABOADA PERPETUA

Dos dias do anno, em que segundo as Reaes Ordens de Sua Magestade não ha despacho nos Tribunaes.

DIAS FIXOS.

JANEIRO de 1 até 6, e em 9, 14, 15, 16, e 20.

FEVEREIRO em 3, 9, e 14.

MARÇO em 7, 8, 12, e 21.

ABRIL em 23, e 25.

JUNHO em 11, 17, 23, e 30.

JULHO em 2, 4, 11, 14, 16, 22, e 31.

AGOSTO em 2, 4, 5, 14, 16, 20, e 28.

SETEMBRO em 14, 16, e 30.

OUTUBRO em 1, 2, 4, 15, 18, 21, e 25.

NOVEMBRO em 2 (e sendo Domingo na segunda feira seguinte) e em 11, 21, e 25.

DEZEMBRO em 1, 3, 4, 6, 7, 13, 17, 18, e de 24 até ao fim.

DIAS MOVEIS.

Terça feira depois do Domingo da
Quinquagesima, e o dia seguin-
te, que he

Quarta feira de Cinza.

Sexta feira depois da 1. Dominga
da Quaresma.

Segunda feira da semana Santa, e
todos os dias seguintes até aos
Prazeres.

Quinta feira mais proxima a 20 de
Abril, isto he, que cahir do dia
17 até 23 do dito mez.

Quinta feira dia oitavo do Corpo
de Deos, e Procissão da Santa
Igreja Patriarcal.

Dia dos Annos d'ElRei, ou da
Rainha Reinante.

*N.B. Por esta Taboada se poderão
emendar alguns erros, que se en-
contrem no Diario nesta materia.*

DIAS DE GALA.

*ms, que segundo as Reaes Ordens
de Sua Magestade são de Grande
Gala na Corte.*

JANEIRO

Dia de Reis.

MARÇO

Dia do Nascimento do Serenif-
simo Senhor D. Antonio, Prin-
cipe da Beira.

ABRIL

Primeira Outava da Pascoa.
Dia do Nascimento da Serenif-
sima Princeza do Brazil nossa
Senhora.

MAIO

Dia do Nascimento do Serenif-
simo Principe do Brazil nosso
Senhor.

JUNHO

Dia da Procissão do Corpo de
Deos na Santa Igreja Patriarcal.

86 *Dias de Gala na Corte.*

JULHO

- 25 Dia do Nascimento da Sereníssima Senhora D. Maria Beata, Princesa do Brazil Viúva.

DEZEMBRO

- 8 Dia da Conceição da SS. Virgem Mãe de Deos.
17 Dia do Nascimento da Rainha nossa Senhora.
18 Dia de N. Senhora do O.
26 Primeira Octava do Natal.

Dias, que segundo o costume, Reaes Ordens de Sua Magestade são simplesmente de Gala na Corte.

JANEIRO

- 1 **D**ia de Anno Bom.

MARÇO

- 21 Dia de S. Bento. N.B. Este dia he aliás de Grande Gala, por ser o do Nascimento do Sereníssimo Senhor Principe da Beira.

ABRIL

Dias de Gala na Corte. 87

ABRIL

Dia de Pascoa.

Dia do Nascimento da Serenissima Senhora Princeza D. Maria Teresa.

MAIO

Dia do Casamento do Principe nosso Senhor.

Dia da feliz Acclamação da Rainha nossa Senhora. N. B. *Este dia he aliás de Grande Gala, por ser o do Nascimento do Principe nosso Senhor.*

Dia do Nascimento da Serenissima Senhora Infanta D. Maria Isabel.

JUNHO

Dia da Procissão do Corpo de Deos da Cidade.

Dia de S. Antonio de Lisboa.

Dia do Nascimento do Senhor D. Pedro Carlos, Infante de Hespanha.

Dia da Festa do SS. Coração de Jesus.

Dia de S. João Baptista.

Dia de S. Pedro.

JU.

88 *Dias de Gala na Corte.*

JULHO

- 4 Dia de S. Isabel , Rainha Portugal.
- 27 Dia de Santa Anna.

OUTUBRO

- 7 Dia do Nascimento da Serenissima Senhora Infanta D. Maria Anna.
- 15 Dia de S. Teresa.

NOVEMBRO

- 4 Dia de S. Carlos Borromeo.

DEZEMBRO

- 1 Dia da gloriosa Acclamação de El Rei D. João IV.
- 25 Dia de Natal.
- 31 Dia de S. Silvestre.

NOTICIA

Reino de Portugal , e da Familia Real.

PORTUGAL

Reino de Portugal he o mais occidental da Europa: estende-se Norte-Sul entre 36. e 42. gr. de latit. ficando entre 8. e 12. de longit. O seu maior comprimento he do Cabo de S. Maria no Alentejo até Melgaço na raia de Galicia, onde tem quasi 94. legoas Portuguezas de comprimento, ou 104. de 20. ao gr. e a sua maior largura he entre a Barra de Caminha, e a raia logo affima de Minho, que distão entre si 40. legoas Portuguezas, ou perto de 45. de 20. ao gr. Começou Portugal ser Reino em 1139. quando antes de ganhada a memoravel, e victoriosa batalha do Campo de Ourique, foi acclamado seu primeiro Rey D. Affonso Henriques, que seu Pai o Conde D. Henrique tinha herdado. He hereditario, e conservou sempre pura, e muito re-

90 *Noticia do Reino*
religiosamente a Fé Catholica
mana, e os seus Reis se intit
Fidelissimos.

Divide-se o Reino em 6. l
vincias, que são, começando p
Noite: Entre Douro e Min
Tras os Montes, Beira, Estre
dura, Alentejo, e Algarve, a
chamamos tambem Reino. A
Corte he a famosa, e antiquiss
Cidade de Lisboa, huma das m
nobres, ricas, e opulentas da
ropa: está situada em 38. gr. e
m. de latit. e em 8. e 32. m.
longit. e tem quasi 2. legoas
comprimento, e 1. de largu
Tem havido em Portugal 26. Re
contando os 3. Filippes de Ca
tella, que o governarão entre
annos 1580. e 1640. mas conta
fó os Reis Portuguezes, tem t
23. até

A Rainha Fidelissima D. M
RIA I. nossa Senhora, que nasce
em Lisboa a 17. de Dezembro
1734. casou em 6. de Junho
1760. começou a reinar em 24.
Fevereiro de 1777. e foi acclama
da em 13. de Maio do mesmo anno

O Senhor D. João , Príncipe
Brazil , nasceo a 13. de Maio
1767.

A Senhora D. Carlota Joaquina,
Princesa do Brazil , nasceo a 25.
Abril de 1775.

O Senhor D. Antonio , seu fi-
lho , Príncipe da Beira , nasceo a
12. de Março de 1795.

O Senhor Infante D. Pedro de
Alcantara , segundo filho , nasceo
a 2. de Outubro de 1798.

A Senhora Princesa D. Maria
Antónia , sua filha , nasceo a 29.
Abril de 1793.

A Senhora Infanta D. Maria
Antónia , segunda filha , nasceo a
12. de Maio de 1797.

A Senhora D. Maria Francisca
de Assis , Princesa do Brazil ,
filha do Senhor D. José , Prin-
cipe do Brazil , Irmã da Rainha
nossa Senhora , nasceo a 25. de
Junho de 1746.

A Senhora Infanta D. Maria
Antónia , Irmã da Rainha nossa Se-
nhora , nasceo a 7. de Outubro
1736.

92
Noticia dos principaes Estados
Europa, e dos Principes q
os governão.

ALEM AN HA

A Alemanha he huma vasta
gião com o titulo de Imper
situada no meio da Europa em
21. e 37. gr. de longit. e em
35. e 45. de latit. septentrion
comprehendendo os Paizes B
xos; vindo a ter na sua maior e
tensão do Sul ao Norte 200.
goas de 20. ao gr. e outras tanta
pouco mais ou menos de Orient
a Occidente. O Principe, que he
Chefe de toda a Alemanha, he
electivo, e tem o titulo de Im
perador. A sua eleição faz-se em
Francfort sobre o Meno, e a sua
Coroação na mesma Cidade, ou
em Ratisbona. Antigamente todos
os Estados Seculares, e Ecclesiast
ticos de Alemanha tinham voto na
eleição do Imperador; mas pela
Bulla Aurea de Carlos IV. em 1356
sòmente os Eleitores ficárão com
o direito de o eleger. Estes são
presentemente S. o Arcebispo de

e Principes da Europa. 93.

Toguncia, o de Colonia, e o de
réveris; o Rei de Bohemia, o
Duque de Baviera, o Duque de
axonia, o Marggrave de Bran-
enburg, e o Duque de Hanower.
Assim estes, como todos os outros
Principes de Alemanha, tem hu-
ma authoridade absoluta nos seus
Estados; porém ha certos casos,
em que se póde appellar delles.
Para estas appellações ha dous
tribunaes, hum he a *Camera Im-
perial*, que presentemente reside
em Wetzlaer, o outro he o *Con-
selho Aulico* na residencia do Im-
perador. Em todos os Estados su-
jeitos ao Imperador a Religião
dominante he a Catholica Roma-
na, e a sua Corte he a grande Ci-
dade de Vienna de Austria sobre
Danubio, distante de Lisboa 372
legoas (a), pela posta 771.

Fran-

(a) Esta he a distancia em linha re-
ta, e as legoas de 18. ao gr. mas co-
mo se augmenta muito pelo rodeio dos
terrenos, por isso ajuntaremos a distan-
cia pelo caminho da posta, conforme as
legoas, que paga aos correios S. Ma-
rtim.

94 *Noticia dos Estados,*

Francisco II. Imperador ,
chiduque de Austria, Rei Apo-
lico de Hungria, e Bohemia, u-
ceo a 12. de Fevereiro de 17
e foi eleito Imperador a 6.
Julho de 1792.

Maria Teresa de Borbon ,
segunda mulher, Princeza de N-
poles, Imperatriz, nasceo a 6.
Junho de 1772.

Fernando Carlos Leopoldo Jos-
feu filho, Archiduque de Austria
Principe Real de Hungria, e Bo-
hemia, nasceo a 19. de Abril de
1793.

José Francisco Leopoldo , se-
gundo filho, nasceo a 3. de Abril
de 1799.

Carolina Luiza Leopoldina, pri-
meira filha , nasceo a 4. de De-
zembro de 1795.

Leopoldina Carolina Josefina, 2.
filha, n. a 22. de Janeiro de 1797.

Maria Clementina , terceira fi-
lha , nasceo em 1. de Março de
1798.

Maria Luiza , filha do 1. matri-
monio, nasceo a 12. de Dezem-
bro de 1791.

Irmãos do Imperador.

Fernando. *Veja-se Toscana.*

Carlos Luiz, nasceo a 5. de
setembro de 1771.

José Antonio, Palatino de Hun-
ria, nasceo a 9. de Março de 1776.

Alexandra Paulowna, Gran-
duqueza de Ruffia, sua mulher,
nasceo a 9. de Agosto de 1783.

Antonio Victor, nasceo a 31.
de Agosto de 1779.

João Baptista, nasceo a 20. de
Janeiro de 1782.

Reinero José, nasceo a 30. de
setembro de 1783.

Luiz José, nasceo a 13. de De-
sembro de 1784.

Rodolfo João, nasceo a 8. de
Janeiro de 1788.

Maria Tereza. *Veja-se Saxonia.*

Maria Anna, nasceo a 21. de
Abril de 1770.

Maria Clementina. *Veja-se Na-
poles.*

Fernando Carlos de Lorena,
Tio do Imperador, nasceo a 1. de
Junho de 1754.

Maria Beatriz d'Este, Princesa de Modena, sua mulher, nasceu a 7. de Abril de 1750.

Francisco José, primeiro filho nasceu a 6. de Outubro de 1771.

Fernando Carlos, segundo filho nasceu a 25. de Abril de 1781.

Maximiliano José, terceiro filho nasceu a 14. de Julho de 1782.

Luiz Carlos, quarto filho, nasceu a 2. de Novembro de 1785.

Maria Teresa, primeira filha. *Veja-se Saboia.*

Maria Leopoldina, segunda filha. *Veja-se Palatino-Baviera.*

Luiza Antonia, terceira filha, nasceu a 14. de Dezembro de 1787.

Maximiliano Francisco, Tio do Imperador. *Veja-se Colonia.*

Maria Isabel, Tia do Imperador, nasceu a 13. de Agosto de 1743.

Maria Amalia, Tia do Imperador. *Veja-se Parma.*

Maria Carolina, Tia do Imperador. *Veja-se Napoles.*

*Principes de Alemanha além dos que
vão debaixo de titulos especiaes.*

Guilherme, Duque, e Principe
Palatino Gelnhausen, nasceo a 10.
de Novembro de 1752.

Marianna de Duas Pontes, sua
mulher, nasceo a 18. de Julho
de 1755.

Pio, seu filho, nasceo a 1. de
Agosto de 1786.

Carlos Augusto, Duque de Sa-
xonia-Weimar-Eisenach, nasceo
a 3. de Setembro de 1757.

Luiza de Hesse-Darmstadt, sua
mulher, nasceo a 30. de Janeiro
de 1757.

Carlos Friderico, Principe, seu
filho, nasceo a 2. de Fevereiro
de 1783.

Ernesto Luiz, Duque de Saxo-
nia-Gotha, nasceo a 30. de Janei-
ro de 1745.

Maria Carlota de Saxonia-Mei-
nungen, sua mulher, nasceo a 11.
de Setembro de 1751.

Emilio Leopoldo, Principe, seu
filho, nasceo a 23. de Novembro
de 1772.

98 *Noticia dos Estados,*

Jorge Friderico, Duque de Saxonia-Meinungen, nasceo a 4. de Fevereiro de 1761.

Luiza Leonor d'Hohenlohe Langenburg, sua mulher, nasceo a 11. de Agosto de 1763.

Friderico, Duque de Saxonia-Hildburghausen, nasceo a 29. de Abril de 1765.

Carlota Luiza de Meklenburg-Strelitz, sua mulher, nasceo a 17. de Novembro de 1769.

José Jorge, Principe, seu filho, nasceo a 27. de Agosto de 1789.

Ernesto Friderico, Duque de Saxonia-Coburg-Saalfeld, nasceo a 8. de Março de 1724.

Sofia Antonietta de Brunswig-Luneburg-Wolfenbittel, sua mulher, nasc. a 22. de Janeiro de 1724.

Francisco Friderico, Principe, seu filho, nasceo a 15. de Julho de 1750.

Augusta Carolina de Reuff, sua segunda mulher, nasceo a 19. de Janeiro de 1757.

Ernesto Friderico, seu filho, neto do Duque, nasceo a 2. de Janeiro de 1784.

e Principes da Europa. 99

Christiano Friderico Carlos, Alexandre, Margrave de Brandenburg-Anspach-Baireith-Culmbach, nasceo a 24. de Fevereiro de 1736.

Friderico Guilherme Carlos, Duque de Wurtemberg Stouttgard, nasceo a 7 de Novembro de 1754.

Friderico Guilherme, Principe, seu filho, nasceo a 27. de Setembro de 1781.

Friderico Francisco, Duque de Meklenburg - Schwerin - Strelitz, nasceo a 10. de Dezembro de 1756.

Luiza de Saxonia-Gotha, sua mulher, nasceo a 9. de Março de 1756.

Friderico Luiz, Principe Hereditario, nasceo a 14. de Junho de 1778.

Luiz Friderico, Duque de Meklenburg-Strelitz, nasceo a 10. de Outubro de 1741.

Friderica Carolina Luiza de Hesse-Darmstadt, sua mulher, nasceo a 20. de Agosto de 1752.

Jorge Guilherme, Landgrave de Hesse-Cassel, nasceo a 3. de Junho de 1743.

300 *Noticia dos Estados;*

Guilhermina Carolina de Dinamarca, sua mulher, nasceo a 10 de Julho de 1747.

Guilherme, Conde de Hannau Principe Hereditario, nasceo a 28 de Julho de 1777.

Guilherme, Landgrave de Hesse-Philipstal, nasceo a 29. de Agosto de 1726.

Ulrica Leonor, sua mulher, nasceo a 27. de Abril de 1732.

Friderico, Principe Hereditario, nasceo a 4. de Setembro de 1764.

Carlos Manoel, Landgrave de Hesse-Reinfels-Rothenburg, nasceo a 7. de Junho de 1746.

Leopoldina de Lichtenstein, sua mulher, nasceo a 30. de Junho de 1754.

Victor Amadeo, Principe Hereditario, nasceo a 2. de Setembro de 1779.

Luiz, Landgrave de Hesse-Darmstadt, nasceo a 14. de Junho de 1753.

Luiza Carolina, filha do Principe Jorge, Tio do Landgrave, sua mulher, nasceo a 15. de Fevereiro de 1761.

e Principes de Europa. 101

Luiz, Principe Hereditario, nasceo a 26. de Dezembro de 1777.

Friderico Luiz, Landgrave de Hesse-Homburg, nasceo a 30. de Janeiro de 1748.

Carolina de Hesse-Darmstadt, sua mulher, nasceo a 2. de Março de 1746.

Friderico José Luiz, Principe Hereditario, nasceo a 30. de Julho de 1769.

Carlos Guilherme, Duque de Brunswig-Wolfenbutel - Bevern-Luneburg, nasceo a 9. de Outubro de 1735.

Augusta de Brunswig-Hannover. Irmã d'El Rei de Inglaterra, sua mulher, nasc. a 11. de Agosto de 1737.

Carlos Jorge, Principe Hereditario, n. a 8. de Fevereiro de 1766.

Friderica Sofia de Nassau-Orange, sua mulher, nasceo a 28. de Novembro de 1770.

Augusto Guilherme, Duque de Brunswig-Bevern, nasceo a 10. de Outubro de 1715.

Carlos Friderico, Marggrave de Baden-Baden e Durlach, nasceo a 22. de Novembro de 1728.

102 *Noticia dos Estados,*

Carlos Luiz , Principe Hereditario , nasceo a 14. de Fevereiro de 1755.

Amalia Friderica de Hesse-Darmstadt, sua mulher , nasceo a 20. de Junho de 1754.

Carlos Friderico , seu primeiro filho , neto do Marggrave , nasceo a 13. de Setembro de 1784.

Friderico Christiano , Duque de Holstein-Sunderburg-Augustenburg nasceo a 28. de Setembro de 1765.

Luiza Augusta , Princeza de Dinamarca, sua mulher , nasceo a 7. de Julho de 1771.

Friderico Carlos Luiz , Duque de Holstein-Beck , nasceo a 30. de Agosto de 1757.

Friderica Amalia , sua mulher , nasceo ...

Carlos Leopoldo , seu filho , nasceo a 3. de Dezembro de 1780.

Friderico Henrique , Duque de Holstein-Glucksburg , nasceo a 15. de Maio de 1747.

Pedro Friderico , Duque de Holstein - Eutin-Gottorp - Oldenburg , nasceo a 3. de Janeiro de 1754.

Leo-

e Principes da Europa. 103

Leopoldo Friderico , Principe
d'Anhalt-Deffaw , nasceo a 10. de
Agosto de 1740.

Luiza Henriquetta de Branden-
burg-Schwet , sua mulher , nasceo
24. de Setembro de 1748.

Friderico , Principe Hereditario,
nasceo a 27. de Dezembro de 1769.

Friderico Alberto , Principe d'
Anhalt-Bernburg , nasceo a 15. de
Agosto de 1735.

Maria Leonor de Solms-Braun-
els , sua 2. mulher , nasceo ...

Aleixo Friderico , filho do pri-
meiro matrimonio , Principe He-
reditario , nasceo a 12. de Junho
de 1767.

Carlos Luiz , Principe de Anhalt-
Bernburg-Schaumburg , nasceo a
6. de Maio de 1723.

Amalia Leonor de Solms-Braun-
els , sua mulher , nasceo a 22. de
Novembro de 1734.

Victor Carlos , Principe Here-
ditario , nasceo a 2. de Novembro
de 1767.

Augusto Christiano , Principe de
Anhalt-Cœthen , nasceo a 18. de
Novembro de 1769.

Friderica Augusta de Anhalt-Bernburg, Viuva do Principe Friderico Augusto de Anhalt-Zerbst, nasceo a 28. de Agosto de 1744

B A V I E R A

Veja-se Palatino-Baviera.

C O L O N I A

E Leitorado, e Arcebispado de Alemanha no Circulo do Baixo Rheno, ou dos 4. Eleitores, que confina com o Arcebispado de Tréveris, e com os Ducados de Berg, e de Juliers. A Cidade de Colonia, posto que situada no interior do Eleitorado, he Imperial; e depende tão pouco do Eleitor, que este não póde demorar-se nella mais de 3. dias, sem licença dos Magistrados. A Cidade, em que elle de ordinario reside, e que por isso póde chamar-se a Capital do Eleitorado, he Bonna sobre o Rheno, distante de Lisboa 300. legoas.

Maximiliano, Archiduque de Austria, e Tio do Imperador, Eleitor do S. R. I. Arcebispo de Colonia, Bispo de Munster, e Gram-Mestre da Ordem Teutonica, nasceo em Vienna a 8. de Dezembro

pro de 1756. foi eleito Gran-Mestre da Ordem Teutonica em 1769. Coadjutor de Colonia, e Munster a 7. de Agosto de 1780. e succedeo na dignidade de Eleitor, &c. a 15. de Abril de 1784.

DINAMARCA

E Stá situado este Reino entre 25. gr. e 25. m. e 30. gr. e 30. m. de longit. e entre 54. e 57. e 30. m. de latit. Confina ao Sul com a Alemanha, ao Poente, e ao Norte com o Oceano, e ao Oriente com o Mar Baltico. Depois de ter sido por muito tempo electivo, em 1660. os Eitados foram obrigados a fazello hereditario. A sua Corte he Copenhague, que dista de Lisboa 402. legoas, pela posta 840. A Religião do Estado he a Lutherana: permite-se a Calvinistica; mas o culto público da Catholica Romana he inteiramente prohibido, excepto na Cidade de Altona, onde os Catholicos Romanos tem huma Igreja.

Christiano VII. Rei de Dinamarca desde 1766. nasceo a 29. de Janeiro de 1749.

106 *Noticia dos Estados,*

Friderico, Principe Real, nasceu a 28. de Janeiro de 1768.

Maria Sofia Friderica de Hesse-Cassel, sua mulher, nasceu a 18. de Outubro de 1768.

Maria Luiza, sua filha, nasceu a 15. de Novembro de 1792.

Carlota, segunda filha, nasceu a 28. de Outubro de 1793.

Luiza Augusta, filha d'El Rei. *Veja-se* Principes de Alemanha.

Friderico, irmão d'El Rei, nasceu a 11. de Outubro de 1753.

Christiano Friderico, seu filho, nasceu a 18. de Setembro de 1786.

Friderico Fernando, segundo filho, nasceu a 22. de Novembro de 1792.

Juliana Sofia, sua filha, nasceu a 18. de Fevereiro de 1788.

Luiza Carlota, segunda filha, nasceu a 30. de Outubro de 1789.

Sofia Magdalena, irmã d'El Rei. *Veja-se* Suecia.

Guilhermina Carolina, irmã d'El Rei, casada com o Landgrave de Hesse-Cassel. *Veja-se* Principes de Alemanha, &c.

e Principes da Europa. 107

Luiza, irmã d'ElRei, nasceo a
de Fevereiro de 1750.

Carlos, Principe de Hesse-Cas-
tel, Vice-Rei da Noruega, seu
marido, nasceo a 19. de Dezem-
bro de 1744.

Friderico, seu filho, nasceo a
15. de Maio de 1770.

Juliana Luiza, sua filha, nasceo
19. de Janeiro de 1773.

H E S P A N H A

A Latitude deste Reino he en-
tre 36. e 44. gr. e a sua lon-
g. desde 9. até 21. Confina ao
Nordeste com a França, ao Occi-
dente com Portugal, ao Noroeste
com o Oceano, e ao Oriente, e
sul com o Mediterraneo. Segue
Fé Catholica Romana, e os seus
Reis se intitulação *Catholicos*. A sua
Corte he Madrid, distante de Lis-
boa 82. legoas, pela posta 98.

Carlos IV: Rei Catholico,
nasceo a 12. de Novembro de
1748.

D. Luiza Teresa Maria de Par-
na, Rainha, nasceo a 9. de De-
cembro de 1751.

D vi

D.

108 *Noticia dos Estados,*

D. Fernando Maria , Principe das Asturias , nasceo a 14. de Outubro de 1784.

D. Carlos Maria , segundo filho , nasceo a 29. de Março de 1788.

D. Francisco de Paula Maria , terceiro filho , nasceo a 10. de Março de 1794.

D. Carlota Joaquina , primeira filha. *Veja-se* Portugal.

D. Maria Luiza , segunda filha. *Veja-se* Parma.

D. Maria Isabel , terceira filha , nasceo a 6. de Julho de 1789.

D. Fernando. *Veja-se* Napoles.

D. Antonio Pascoal , Infante , Irmão d'ElRei , nasceo a 31. de Dezembro de 1755.

D. Pedro Carlos , Infante , filho do Infante D. Gabriel , nasceo a 18. de Junho de 1786.

D. Maria Josefa , Infanta , irmã d'ElRei , nasceo a 16. de Julho de 1744.

H O L L A N D A

Começou esta Republica em 1579. e foi reconhecida Estado livre , e independente em 1648. Compõe-se de 7. Provincias unidas ,

e Principes da Europa. 109

as, além das quaes possuiue muitas
Cidades na Flandres, e Brabante,
que por não dependerem de algu-
na Provincia particular, se cha-
mão Paiz da Generalidade. Haya,
Cidade da Provincia de Hollanda,
Cidade de Lisboa 318. legoas, e pela
posta 514. A Religião dominante
he a de Calvino.

INGLATERRA

Compõe-se este Estado de toa-
das as Ilhas Britanicas, das
quaes as duas maiores chamão-se
Gran-Bretanha, e Irlanda. A sua
latitudo septentrional he entre 50.
e 60. gr. e a sua longitude entre
7. e 19. Segue a feita Protestan-
te, que neile introduzio Henri-
que VIII. em 1534. A sua Corte
he Londres, distante de Lisboa
256. legoas, e pela posta 527.

Jorge III. Rei de Inglaterra,
nasceo a 4. de Junho de 1738.

Sofia Carlota de Meklenburg-
Strelitz, Rainha, nasceo a 19. de
Maio de 1744.

Jorge Friderico, Principe de
Gales, primeiro filho, nasceo a
12. de Agosto de 1762.

110 *Noticia dos Estados,*

Carolina Amalia de Brunswig, sua mulher, nasceo a 17. de Maio de 1768.

Carlota Augusta, sua filha, nasceo a 7. de Janeiro de 1796.

Friderico, Duque de Yorck, segundo filho, nasceo a 16. de Agosto de 1763.

Friderica Carlota de Prussia, sua mulher, nasceo a 1. de Maio de 1767.

Guilherme Henrique, Duque de Clarence, terceiro filho, nasceo a 21. de Agosto de 1765.

Eduardo, Duque de Kent, e Strathem, e Conde de Dublin, quarto filho, nasceo a 2. de Novembro de 1767.

Ernesto Augusto, Duque de Cumberland, e de Teviotdale, Conde de Armagh, quinto filho, nasceo a 5. de Junho de 1771.

Augusto Friderico, sexto filho, nasceo a 27. de Janeiro de 1773.

Adolfo Friderico, setimo filho, nasceo a 24. de Fevereiro de 1774.

Carolina Augusta, primeira filha, nasceo a 29. de Setembro de 1766.

e Principes da Europa. 111

Augusta Sofia, segunda filha, nasceo a 8. de Novembro de 1768.

Isabel, terceira filha, nasceo a 22. de Maio de 1770.

Maria, quarta filha, nasceo a 25. de Abril de 1776.

Sofia, quinta filha, nasceo a 3. de Novembro de 1777.

Amalia, sexta filha, nasceo a 7. de Agosto de 1783.

Guilherme Henrique, Duque de Gloucester, irmão d'ElRei, nasceo a 25. de Novembro de 1743.

Guilherme, seu filho, nasceo a 15. de Janeiro de 1776.

Sofia Metildes, primeira filha, nasceo a 29. de Maio de 1773.

Carolina Augusta, segunda filha, nasceo a 24. de Junho de 1774.

Augusta, Irmã d'ElRei. *Veja-se* Principes de Alemanha.

MALTA

HE huma Ilha no Mediterraneo, pouco distante da Sicilia, a 36. gr. de latit. septentrional, e 32. de longit. a qual o Imperador Carlos V. em 1530. deu aos Cavalleiros de S. João de Jerusalem, depois que os Turcos lhe

112 *Noticia dos Estados*,
tomarão a Ilha de Rhodes. Prin-
cipiou esta nobre Ordem em 1104
sendo o primeiro Gran-Mestre
B. Gerardo. Valleta, Capital de
Malta, dista de Lisboa 341. le-
goas, pela posta 800.

MODENA

E Ste Ducado he na Italia: con-
fina ao Norte com o Ducado
de Mantua, ao Occidente com o
de Parma, ao Sul com a Repu-
blica de Luca, e com a Toscana,
e ao Oriente com o Estado Eccle-
siastico. A sua Capital, que tam-
bem se chama Modena, dista de
Lisboa 280. legoas, pela posta 500.

Hercules Reinaldo III. Duque
de Modena, nasceu a 12. de No-
vembro de 1727.

Maria Beatriz d'Este, Princeza
de Modena. *Veja-se* Alemanha.

MOGUNCIA

HE huma Cidade grande de
Alemanha, Capital do Elei-
torado do mesmo nome no Circulo
do Baixo Rheno: dista de Lisboa
300. legoas, pela posta 660. O Ar-
cebispo Eleitor de Moguncia he
o primeiro dos Eleitores, Gran-
Chau-

Chancellor, e Presidente das Dietas do Imperio; tambem he Bispo de Worms.

Friderico Carlos José, Barão d' Erthal, eleito Arcebispo de Moguncia, e Eleitor do S. R. I. a 18. de Julho de 1774. nasceo a 3. de Janeiro de 1719.

N A P O L E S

E Ste Reino occupa toda a parte meridional da Italia, e forma huma península, que ao Norte tem o Golfo de Veneza, ao Oriente o mar de Grecia, e ao Occidente o mar de Napoles. A sua Corte he a Cidade de Napoles, que dista de Lisboa 330. legoas, pela posta 640.

D Fernando IV. Rei de Napoles, que se chama tambem Rei das duas Sicilias, acclamado a 6. de Outubro de 1759. nasceo a 12. de Janeiro de 1751.

Maria Carolina, Rainha, Archiduqueza de Austria, nasceo a 13. de Agosto de 1752.

Francisco Januario, Principe Hereditario, nasceo a 19. de Agosto de 1777.

114 *Noticia dos Estados,*

Maria Clementina, Archiduquesa de Austria, irmã do Imperador sua mulher, nasceo a 24. de Abril de 1777.

N. primeira filha, nasceo a 5. de Novembro de 1798.

Leopoldo João, segundo filho do El Rei, nasceo a 2. de Julho de 1790.

Maria Teresa, primeira filha. *Veja-se Alemanha.*

Maria Luiza, segunda filha. *Veja-se Toscana.*

Maria Christina, terceira filha, nasceo a 17. de Janeiro de 1779.

Maria Amalia, quarta filha, nasceo a 29. de Abril de 1782.

Maria Antonia, quinta filha, nasceo a 14. de Dezembro de 1784.

Maria Isabel, sexta filha, nasceo a 2. de Dezembro de 1793.

PALATINO-BAVIERA

A Assim se chamão os dous Eleitorados de Baviera, e Palatinado do Rheno, unidos desde a morte do ultimo Eleitor de Baviera Maximiliano José, que morreu em 1777. herdando as suas terras do Eleitorado de Baviera

Car-

e Principes da Europa. 115

Carlos Theodoro, Conde Palatino do Rheno. O Palatinado do Rheno confina ao Norte com parte do Eleitorado de Moguncia, e do Condado de Katzenelnbogen; a Leste com este mesmo Condado, Arcebispado de Moguncia, com Bispado de Worms, e parte das Terras da Ordem Teutonica em Franconia; ao Sul com o Ducado de Wurtemberg, e Bispado de Spira; e a Oeste com a Alsacia, Ducado de Duas Pontes, Condado de Sponheim, Principado de Simmern, e alguns districtos do Eleitorado de Moguncia. A sua Capital he Mannheim, praça forte sobre o Rheno. A Baviera confina ao Norte com a Franconia, e Boemia; a Leste, e Sul com a Austria, e a Oeste com a Suabia. A sua Capital he a Cidade de Munich, em que reside o Eleitor, que dista de Lisboa 315. legoas, pela posta 667. O herdeiro presente destes Eleitorados por morte de Carlos Theodoro, succedida a 16. de Fevereiro de 1799 he o Duque de Duas Pontes Maximilian-

116 *Noticia dos Estados,*
liano, seu parente mais chegado
em quem se unirão estas illustri-
simas Casas.

Maximiliano José II. nasceo a
28. de Maio de 1756.

Maria Guilhermina de Hesse-
Darmstadt, sua mulher, nasceo a
5. de Novembro de 1755.

Luiz Carlos seu filho, nasceo a
1. de Agosto de 1786.

Maria Leopoldina, Archiduqueza
de Austria, Viuva, segunda mu-
lher do Eleitor Carlos Theodo-
ro, nasceo a 10. de Dezembro de
1776.

PARMA

Ducado na Italia, que confina
ao Sul com a Republica de
Genova, ao Norte com o Ducado
de Milão, ao Oriente com o Mo-
denez, e ao Occidente com os
Estados do Rei de Sardenha. He
hereditario, e a sua Corte he a
Cidade de Parma, que dista de
Lisboa 270. legoas, pela posta 500.

Fernando Maria Luiz, Infante
de Hespanha, Duque de Parma,
Placencia, e Guastalla, nasceo a
20. de Janeiro de 1751.

Ma-

e Principes da Europa. 117

Maria Amalia, Archiduqueza de Austria, sua mulher, nasceo a 26. de Fevereiro de 1746.

Luiz, Principe Hereditario, nasceo a 5. de Julho de 1773.

D. Maria Luiza, Infanta de Hespanha, sua mulher, nasceo a 6. de Julho de 1782.

Carolina Maria Teresa, primeira filha. *Veja-se* Saxonia.

Maria Antonia, segunda filha, nasceo a 28. de Novembro de 1774.

Carlota Maria, terceira filha, nasceo a 7. de Setembro de 1777.

Luiza Teresa Maria. *Veja-se* Hesp.

P R U S S I A

R Eino situado ao Norte da Polonia sobre o Baltico. Começou a ser Reino em 1701. A sua Capital he Konigsberg, mas El-Rei de Prussia possuiue na Alemanha o Eleitorado de Brandenburg, e muitos outros Estados adjacentes; e a Cidade, em que costuma residir com a sua Corte he Berlin, distante de Lisboa 374. legoas, pela posta 670. Nos Estados Prussianos a Religião mais seguida he a Lutheraua.

Fri-

118 *Noticia dos Estados,*

Friderico Guilherme III. Rei de Prussia, Eleitor de Brandenburg, nasceo a 3. de Agosto de 1770.

Luiza de Mecklenburg-Strelitz Rainha, sua mulher, nasceo a 5 de Abril de 1773.

Friderico Guilherme, seu filho, nasceo a 27. de Setembro de 1795.

N. primeira filha, nasceo a 13. de Julho de 1798.

Friderica Luiza d'Hesse - Darmstadt, Rainha Viuva, nasceo a 16. de Outubro de 1751.

Friderico Henrique, Tio d'El-Rei, nasceo a 30. de Dezembro de 1781.

Friderica Carlota Ulrica Catharina, Irmã, mas do primeiro matrimonio. *Veja-se* Inglaterra.

Friderica Guilhermina, Irmã, nasceo a 18. de Novembro de 1774.

Friderica Sofia, Tia d'El-Rei, nasceo a 7. de Agosto de 1751.

Friderico Henrique, Tio d'El-Rei, nasceo a 18. de Janeiro de 1726.

Guilhermina d'Hesse-Cassel, sua mulher, nasceo a 13. de Fevereiro de 1726.

e Principes da Europa. 119

Augusto Fernando, Tio d'El-Rei, Mestre dos Exercitos (Heersmeister) da Ordem dos Joannitas em Sonnenburg desde o mez de Setembro de 1762. nasceo a 23. de Maio de 1730.

Anna Isabel de Brandenburg-Schwedt, sua mulher, nasceo a 2. de Abril de 1738.

Friderico Luiz, seu filho do primeiro matrimonio, e Coadjutor, nasceo a 18. de Novembro de 1772.

Friderico Guilherme, segundo filho, nasceo a 19. de Outubro de 1779.

Friderica Luiza, sua filha, nasceo a 24. de Maio de 1770.

R O M A

Cidade de Italia: dista de Lisboa 301. legoas, pela posta 563. He a Capital dos Estados Ecclesiasticos, e Corte do Summo Pontifice: o primeiro foi S. Pedro, Apostolo, e já se contão 251. Não começárão a ter Estados como Principes, senão no meio do seculo VIII. por beneficio de Pipino, Rei de França, e seus successores.

Pio

Pio VI. Summo Pontifice, chamado antes João Angelo Braschi nasceu em Cesena a 27. de Dezembro de 1717. foi eleito a 14. e coroado a 22. de Fevereiro de 1775. e tomou posse a 30. de Novembro do mesmo anno.

R U S S I A

A Russia he o maior de todos os Estados da Europa em extensão de territorio. A Religião, que nella domina, he a Grega Scismatica. O Imperador, que se chama *Czar*, e *Imperador de todas as Russias*, tem o direito de nomear quem lhe ha de succeder no Imperio. A sua Corte he a Cidade de S. Petersburg, distante de Lisboa 586. legoas, pela posta 1272.

Paulo I. Petrowitz, *Czar*, Imperador de todas as Russias, nasceu a 1. de Outubro de 1754.

Maria Federowna de Wurtemberg-Stuttgard, sua mulher, nasceu a 25. de Outubro de 1759.

Alexandre Paulowitz, *Grande Duque de Russia*, nasceu a 23. de Dezembro de 1777.

Isabel Alexiewna (antes Luiza

e Principes da Europa. 121

Augusta de Baden) sua mulher,
nasceu a 24. de Janeiro de 1779.

Constantino Paulowitz segundo
filho, nasceu a 8. de Maio de 1779.

Anna Federowna de Saxonia Co-
urgo, sua mulher, nasceu...

Nicoláo Paulowitz, terceiro fi-
lho, nasceu a...

Miguel Paulowitz, quarto filho,
nasceu a 8. de Fevereiro de 1798.

Alexandra Paulowna, primeira
filha. *Veja-se Alemanha.*

Helena Paulowna, segunda fi-
lha, nasceu a 24. de Dezembro
de 1784.

Maria Paulowna, terceira filha,
nasceu a 15. de Fevereiro de 1786.

S A B O I A

São os Duques de Saboia Reis
de Sardenha desde o anno de
1720. e tem tido 4. Reis. São Ca-
tholicos Romanos: a sua Corte he
Turim, distante de Lisboa 252. le-
goas pela posta 445.

Carlos Manoel, Rei de Sarde-
nha, nasceu a 24. de Maio de 1751.

Maria Adelaide Clotilde Xavier
de França, Rainha, nasceu a 23.
de Setembro de 1759.

122 *Noticia dos Estados,*

Victor Manoel, Duque de Aost
Irmão d'ElRei, nasceo a 24. de
Julho de 1759.

Maria Terefa, Archiduqueza de
Austria, sua mulher, nasceo a 31.
de Outubro de 1773.

Carlos Manoel, seu filho, nas-
ceo a 6. de Novembro de 1796.

Maria Beatriz Victoria, sua filha,
nasceo a 6. de Dezembro de 1792.

Mauricio José, segundo Irmão,
Duque de Monferrat, nasceo a 13.
de Setembro de 1762.

Carlos Felis, Duque de Gene-
vois, terceiro Irmão, nasceo a 6.
de Abril de 1765.

José Bento Placido, Conde de
Maurienne, quarto Irmão, nasceo
a 5. de Outubro de 1766.

Maria Josefafa, Irmã d'ElRei,
nasceo a 2. de Setembro de 1753.

Maria Terefa, segunda Irmã,
nasceo a 31. de Janeiro de 1756.

Maria Anna Carolina, terceira
Irmã, nasceo a 17. de Dezembro
de 1757. casou com

Bento Maria Mauricio, Duque
de Chablais, Tio d'ElRei, que
nasceo a 21. de Junho de 1741.

Ma-

e Principes da Europa. 133

Maria Felicidade , Princesa de Saboia , Tia d'ElRei , nasceo a 2. de Março de 1730.

Carlos Manoel , Principe de Saldia-Carignano , nasceo a 24. de Outubro de 1770.

Joseppina Teresa de Lorena Aragnac , Viuva , Mãi do Principe , nasceo a 26. de Agosto de 1753.

Carolina Maria , Tia do Principe , nasceo a 17. de Agosto de 1742.

SAXONIA

A Casa de Saxonia he huma das mais illustres , e antigas de Alemanha. O Duque Eleitor he o Archi-Marechal do Imperio , e o que leva a espada na cerimonia da coroação do Imperador. Tambem he o unico Director do Circulo da Alta-Saxonia ; e em todos os seus Estados administra a justiça em ultima appellação , sem recurso ao Conselho Aulico do Imperador. Professão os Eleitores a Religião catholica Romana ; mas nos seus Estados segue-se geralmente a seita de Luthero. A sua Corte he Bresde , distante de Lisboa 430. legoas , pela posta 738.

Fri-

124 *Noticia dos Estados,*

Friderico Augusto, Duque de Saxonia, e Eleitor do S. R. I. nasceu a 23. de Dezembro de 1750.

Amalia Augusta de Duas Pontas, sua mulher, nasceu a 10. de Maio de 1752.

Maria Augusta, sua filha, nasceu a 21. de Junho de 1782.

Antonio Clemente, irmão do Eleitor, nasceu a 27. de Dezembro de 1755.

Maria Teresa, Archiduqueza de Austria, Princesa de Toscana, sua segunda mulher, nasceu a 14. de Janeiro de 1767.

Maria Luiza, sua filha, nasceu a 14. de Março de 1795.

Maximiliano, segundo irmão do Eleitor, n. a 13. de Abril de 1759.

Carolina Maria Teresa, Princesa de Parma, sua mulher, nasceu a 22. de Novembro de 1770.

Maria Amalia, sua filha, nasceu a 10. de Agosto de 1794.

Maria Amalia, irmã do Eleitor. *Veja-se* Principes de Alemanha.

Maria Anna, segunda irmã do Eleitor, nasceu a 27. de Fevereiro de 1761.

e Principes da Europa. 125

Xavier Augusto, Tio do Eleitor, nasceu a 25. de Agosto de 1730.

Alberto Casimiro, Duque de Saxe-Alberta-Teschen, segundo Tio, nasceu a 11. de Julho de 1738.

Clemente Wencesláo, terceiro Tio. *Veja-se* Tréveris.

Maria Isabel, segunda Tia, nasceu a 9. de Fevereiro de 1736.

Maria Cunegundes, terceira Tia, nasceu a 10. de Novembro de 1740.

SUECIA

Paiz vasto, que se estende de 28. gr. e 20. m. de longit. até 49. e de 55. e 20. m. de latit. septentrional até 69. e 30. Ao Norte confina com a Laponia Dinamarqueza, ao Oriente com a Russia, ao Sul com o Golfo de Finlândia, e Mar Báltico, e ao Occidente com a Noruega. Segue a Religião Lutherana. A sua Capital he Stockolm, que dista de Lisboa 486. legoas, pela posta de 20.

Gustavo IV. Rei de Suecia, nasceu a 1. de Novembro de 1778.

Fri-

126 *Noticia dos Estados ;*

Friderica Dorothea Guilhermina de Bade , Rainha , sua mulher nasceu a 12. de Março de 1781.

Sofia Magdalena de Dinamarca Rainha Viuva de Gustavo III. Mãe d'ElRei , nasceu a 3. de Julho de 1746.

Carlos , Duque de Sudermania Tio d'ElRei , nasceu a 7. de Outubro de 1748.

Hedwiges Isabel d'Holstein-Oldenburg , sua mulher , nasceu a 29. de Março de 1759.

Friderico Adolfo , Duque de Oldemburgo , Tio d'ElRei , nasceu a 18. de Julho de 1750.

Sofia Albertina , Tia d'ElRei , nasceu a 8. de Outubro de 1753.

T O S C A N A

C Ram-Ducado na Italia , que ao Norte , e Oriente confina com os Estados Ecclesiasticos , e ao Occidente , e Sul com o Mediterraneo. Começou a ser Ducado em 1531. quando o Imperador Carlos V. deu o titulo de Duque a Alexandre de Medicis. A sua Corte he Florença , distante de Lisboa 298. legoas , pela posta 520.

Fer.

e Principes da Europa. 127

Fernando III. Archiduque de Austria, Gran-Duque de Toscana, nasceo a 6. de Maio de 1769.

Maria Luiza Amalia, Princeza de Napoles, sua mulher, nasceo a 27. de Julho de 1773.

Francisco Leopoldo, Principe hereditario, nasceo a 15. de Dezembro de 1794,

N. segundo filho, nasceo a 3. Outubro de 1797.

Carolina Fernanda, primeira filha, nasceo a 2. de Agosto de 1793.

N. segunda filha, nasceo a 30. Agosto de 1798.

T R E V E R I S

Idade antiga de Alemanha no Eleitorado deste nome: dista Lisboa 284. legoas, pela posta. A Cidade, em que de ordinario reside o Eleitor, he Coentz.

Clemente Wencesláo de Saxonia, Eleitor do S. R. I. nasceo a 5. de Setembro de 1739. Foi eleito Arcebispo de Tréveris, e Eleitor, &c. a 10. de Fevereiro de 1768.

TUR.

TURQUIA

Fundou este Imperio Ottomão.
 A sua Capital he a Cidade
 Constantinopla, distante de Li-
 boa 523. legoas, pela posta 117.
 Seguem os Turcos os impios erro-
 do falso Mafoma.

Selim III. Gram-Sultão, na-
 ceo a 24. de Dezembro de 1761
 e foi acclamado a 19. de Abril
 de 1789.

VENEZA

Cidade de Italia situada no fim
 do Golfo do mesmo nome se-
 bre muitas pequenas Ilhas, que
 communicão humas com as outras
 por hum grande numero de pon-
 les. Veneza dista de Lisboa 306.
 legoas, pela posta 574.

LISTA DOS CARDEAES,

*e que se compõe o Sacro Collegio
no mez de Agosto de 1799.*

Os Cardeaes são 70. conforme
a Bulla de Sixto V. em 1588.
estes divididos em 3. Ordens;
saber: 6. Cardeaes Bispos, 50.
cardeaes Presbyteros, e 14. Car-
deaes Diaconos.

CARDEAES BISPOS

creados

Por BENEDICTO XIV.

Em 10. de Abril de 1747.

Urbani (João Francisco) de Urbino,
Deão do Sacro Collegio,
nasceo em Roma a 26. de Fe-
vereiro de 1720.

Em 3. de Julho de 1747.

Orck (Sernão. Henrique Benedi-
cto Maria Clemente, denomi-
nado Duque de) nasceo em Ro-
ma a 6. de Março de 1725.

133 *Lista dos Cardeaes.*

Pelo Papa Reinante
PIO VI.

Em 24. de Abril de 1775.
Antonelli (Leonardo) nasceo em
Senigaglia a 6. de Novembro de
1730.

Em 15. de Abril de 1776.
Valenti Gonzaga (Luiz) nasceo em
Revere, Diocese de Mantua, a
15. de Outubro de 1725. Publi-
cado a 20. de Maio de 1776.

CARDEAES PRESBYTEROS
creados

Por **CLEMENTE XIII.**

Em 23. de Novembro de 1761.
Migazzi (Christovão de) nasceo
em Trento a 20. de Outubro de
1714

Por **CLEMENTE XIV.**

Em 19. de Abril de 1773.
Carafa (Francisco) nasceo em Na-
poles a 29. de Abril de 1722.
Zelada (Francisco Xavier de) nas-
ceo em Roma a 27. de Agosto
de 1717.

Pelo Papa Reinante
PIO VI.

Em 20. de Maio de 1776.

Calcagnini (Guido) nasceo em Ferrara a 23. de Abril de 1725.

Em 23. de Junho de 1777.

Honorati (Bernardino) nasceo em Jesi a 17. de Julho de 1724.

Gioannetti (André) Camaldulense, nasceo em Bolonha a 6. de Janeiro de 1722. Publicado a 15. de Dezembro de 1777.

Gerdil (Jacintho) Barnabita, nasceo em Samoén, Diocese de Genebra, a 23. de Julho de 1718. Publicado em 15. de Dezembro de 1777.

Em 1. de Junho de 1778.

de la Rochefoucauld (Domingos) nasceo em Saint'Elpise em 1713.

Frankenberg (João Henrique de) nasceo em Glokaw, Diocese de Breslaw, a 18. de Setembro de 1726.

Bathyan (José de) nasceo em Viena a 30. de Janeiro de 1727.

Martiniana (Carlos José de) nasceo em Turim a 19. de Junho de 1724.

2132 *Lista dos Cardeaes.*

Em 12. de Julho de 1779.

Mattei (Alexandre) nasceo em Roma a 20. de Fev. de 1744. Publicado em 22. de Maio de 1782.

Herzan (Francisco) de Harras, nasceo em Praga a 5. de Abril de 1735.

Em 16. de Dezembro de 1782.

Capece Zurlo (José) Theatino, nasceo em Napoles a 3. de Janeiro de 1711.

Em 20. de Setembro de 1784.

Archetti (João André) nasceo em Brescia a 11. de Setemb. de 1731.

Em 14. de Fevereiro de 1785.

Doria (José Pamphili) nasceo em Genova a 11. de Novembro de 1751.

Ranuzzi (Vicente) nasceo em Bologha a 1. de Outubro de 1726.

Bellifomi (Carlos) nasceo em Pavia a 30. de Julho de 1736. Publicado em 21. de Fevereiro de 1794.

Chiaramonti (Gregorio Barnabé) Casinense, nasceo em Cesena a 14. de Agosto de 1742.

Gallo (Muzio) nasceo em Osimo a 17. de Abril de 1721.

Livizzani (Carlos) nasceo em Modena a 1. de Novembro de 1722.

Em

Lista dos Cardeães. 133

Em 7. de Abril de 1788.

Mendonça (José Francisco de) nasceu em Lisboa a 2. de Outubro de 1726. Patriarca de Lisboa.

Em 30. de Março de 1789.

Sentmanat y Cartellà (Antonio de) nasceu em Barcelona a 21. de Abril de 1734.

Lorenzana (Francisco Antonio de) nasceu em Leão de Hespanha a 22. de Setembro de 1722.

Busca (Ignacio) nasceu em Milão a 31. de Agosto de 1731.

de Montmorency (Luiz José de Laval) nasceu em Blaycler, Diocese d'Engoulême, anno de 1724.

Borgia (Estevão) nasceu em Veletri a 3. de Dezembro de 1731.

Em 18. de Junho de 1792.

Caprara (João Baptista) Bolonhez, nasceu a 29. de Maio de 1733.

Em 21. de Fevereiro de 1794.

Dugnani (Antonio) Milanez, nasceu a 8. de Junho de 1748.

Vincenti Mareri (Hippolito Antonio) nasceu em Riete a 20. de Janeiro de 1738.

Maury (Jo: Sifredo) Francez, nasceu a 26. de Junho de 1746.

134 *Lista dos Cardeaes.*

Buffi (Jo: Bapt.) alias de Pretis, nasceo em Urbino a 11. de Setembro de 1721.

Pignatelli (Francisco) nasceo a 29. de Fevereiro de 1744.

Em 1. de Junho de 1795.

della Somaglia (Julio Maria) nasceo em Placencia a 9. de Julho de 1744.

CARDEAES DIACONOS
creados pelo Papa Reinante
PIO VI.

Em 14. de Fevereiro de 1785.

Doria (Antonio Maria Pamphili) Genovez, nasceo em Napoles a 28. de Março de 1749.

Em 18. de Dezembro de 1786.

Braschi Onesti (Romualdo) nasceo em Cesena a 19. de Julho de 1753.

Em 29. de Janeiro de 1787.

Carandini (Filippe) nasceo em Pefaro a 6. de Setembro de 1729.

Em 3. de Agosto de 1789.

Flangini (Luiz) nasceo em Venezia a 26. de Julho de 1733.

Em

Lista dos Cardeaes. 135

Em 26. de Setembro de 1791.

Ruffo (Fabricio) Napolitano, nasceu a 16. de Setembro de 1744. Publicado em 21. de Fevereiro de 1794.

Em 21. de Fevereiro de 1794.

Rinuccini (João) nasceu em Florença a 22. de Julho de 1743.

*Horas do nascimento , e occaso do
Sol para a latitude de Lisboa de
38. grãos , e 43. minutos conta-
dos de dous em dous dias.*

Dias do mez.	J A N E I R O		Hor. Min.	
	N.	Hor. Min.	p.	Hor. Min.
1	N.	7. h. 16. m.	p.	4. h. 44. m.
3	N.	7. h. 16. m.	p.	4. h. 44. m.
5	N.	7. h. 15. m.	p.	4. h. 45. m.
7	N.	7. h. 14. m.	p.	4. h. 46. m.
9	N.	7. h. 13. m.	p.	4. h. 47. m.
11	N.	7. h. 12. m.	p.	4. h. 48. m.
13	N.	7. h. 11. m.	p.	4. h. 49. m.
15	N.	7. h. 9. m.	p.	4. h. 51. m.
17	N.	7. h. 8. m.	p.	4. h. 52. m.
19	N.	7. h. 7. m.	p.	4. h. 53. m.
21	N.	7. h. 5. m.	p.	4. h. 55. m.
23	N.	7. h. 3. m.	p.	4. h. 57. m.
25	N.	7. h. 2. m.	p.	4. h. 58. m.
27	N.	7. h. 0. m.	p.	5. h. 0. m.
29	N.	6. h. 58. m.	p.	5. h. 2. m.
31	N.	6. h. 56. m.	p.	5. h. 4. m.
F E V E R E I R O				
2	N.	6. h. 54. m.	p.	5. h. 6. m.
4	N.	6. h. 52. m.	p.	5. h. 8. m.
6	N.	6. h. 50. m.	p.	5. h. 10. m.

e occaso do Sol.

137

8	N. 6. h. 48. m.	p. 5. h. 12. m.
10	N. 6. h. 45. m.	p. 5. h. 15. m.
12	N. 6. h. 43. m.	p. 5. h. 18. m.
14	N. 6. h. 41. m.	p. 5. h. 21. m.
16	N. 6. h. 38. m.	p. 5. h. 23. m.
18	N. 6. h. 36. m.	p. 5. h. 25. m.
20	N. 6. h. 34. m.	p. 5. h. 27. m.
22	N. 6. h. 32. m.	p. 5. h. 29. m.
24	N. 6. h. 30. m.	p. 5. h. 31. m.
26	N. 6. h. 28. m.	p. 5. h. 33. m.
28	N. 6. h. 25. m.	p. 5. h. 36. m.

M A R Ç O

1	N. 6. h. 22. m.	p. 5. h. 39. m.
3	N. 6. h. 20. m.	p. 5. h. 41. m.
5	N. 6. h. 17. m.	p. 5. h. 44. m.
7	N. 6. h. 14. m.	p. 5. h. 47. m.
9	N. 6. h. 12. m.	p. 5. h. 49. m.
11	N. 6. h. 10. m.	p. 5. h. 51. m.
13	N. 6. h. 7. m.	p. 5. h. 54. m.
15	N. 6. h. 5. m.	p. 5. h. 56. m.
17	N. 6. h. 2. m.	p. 5. h. 59. m.
19	N. 6. h. 0. m.	p. 6. h. 1. m.
21	N. 5. h. 57. m.	p. 6. h. 4. m.
23	N. 5. h. 54. m.	p. 6. h. 7. m.
25	N. 5. h. 51. m.	p. 6. h. 10. m.
27	N. 5. h. 49. m.	p. 6. h. 12. m.
29	N. 5. h. 46. m.	p. 6. h. 14. m.

E v

ABRIL

138 *Horas do nascimento;*

A B R I L

1	N.	5. h. 43. m.	p.	6. h. 17. m.
3	N.	5. h. 40. m.	p.	6. h. 20. m.
5	N.	5. h. 38. m.	p.	6. h. 22. m.
7	N.	5. h. 35. m.	p.	6. h. 25. m.
9	N.	5. h. 32. m.	p.	6. h. 28. m.
11	N.	5. h. 30. m.	p.	6. h. 30. m.
13	N.	5. h. 27. m.	p.	6. h. 33. m.
15	N.	5. h. 25. m.	p.	6. h. 35. m.
17	N.	5. h. 22. m.	p.	6. h. 38. m.
19	N.	5. h. 19. m.	p.	6. h. 41. m.
21	N.	5. h. 17. m.	p.	6. h. 43. m.
23	N.	5. h. 15. m.	p.	6. h. 45. m.
25	N.	5. h. 13. m.	p.	6. h. 47. m.
27	N.	5. h. 10. m.	p.	6. h. 50. m.
29	N.	5. h. 8. m.	p.	6. h. 52. m.

M A I O

1	N.	5. h. 6. m.	p.	6. h. 54. m.
3	N.	5. h. 4. m.	p.	6. h. 57. m.
5	N.	5. h. 2. m.	p.	6. h. 59. m.
7	N.	5. h. 0. m.	p.	7. h. 1. m.
9	N.	4. h. 58. m.	p.	7. h. 3. m.
11	N.	4. h. 55. m.	p.	7. h. 5. m.
13	N.	4. h. 53. m.	p.	7. h. 7. m.
15	N.	4. h. 51. m.	p.	7. h. 9. m.
17	N.	4. h. 50. m.	p.	7. h. 10. m.
19	N.	4. h. 49. m.	p.	7. h. 11. m.
21	N.	4. h. 48. m.	p.	7. h. 12. m.
23	N.	4. h. 47. m.	p.	7. h. 13. m.

e occaso do Sol.

139

25	N.	4.	h.	45.	m.	p.	7.	h.	15.	m.
27	N.	4.	h.	44.	m.	p.	7.	h.	16.	m.
29	N.	4.	h.	43.	m.	p.	7.	h.	17.	m.
31	N.	4.	h.	41.	m.	p.	7.	h.	19.	m.

J U N H O

2	N.	4.	h.	40.	m.	p.	7.	h.	20.	m.
4	N.	4.	h.	39.	m.	p.	7.	h.	21.	m.
6	N.	4.	h.	38.	m.	p.	7.	h.	22.	m.
8	N.	4.	h.	38.	m.	p.	7.	h.	22.	m.
10	N.	4.	h.	37.	m.	p.	7.	h.	23.	m.
12	N.	4.	h.	37.	m.	p.	7.	h.	23.	m.
15	N.	4.	h.	36.	m.	p.	7.	h.	24.	m.
17	N.	4.	h.	36.	m.	p.	7.	h.	24.	m.
21	N.	4.	h.	36.	m.	p.	7.	h.	24.	m.
24	N.	4.	h.	36.	m.	p.	7.	h.	24.	m.
27	N.	4.	h.	36.	m.	p.	7.	h.	24.	m.
29	N.	4.	h.	37.	m.	p.	7.	h.	23.	m.

J U L H O

1	N.	4.	h.	37.	m.	p.	7.	h.	23.	m.
3	N.	4.	h.	38.	m.	p.	7.	h.	22.	m.
5	N.	4.	h.	39.	m.	p.	7.	h.	21.	m.
7	N.	4.	h.	39.	m.	p.	7.	h.	21.	m.
9	N.	4.	h.	40.	m.	p.	7.	h.	20.	m.
11	N.	4.	h.	41.	m.	p.	7.	h.	19.	m.
13	N.	4.	h.	42.	m.	p.	7.	h.	18.	m.
15	N.	4.	h.	43.	m.	p.	7.	h.	16.	m.
17	N.	4.	h.	45.	m.	p.	7.	h.	15.	m.
19	N.	4.	h.	46.	m.	p.	7.	h.	14.	m.
21	N.	4.	h.	47.	m.	p.	7.	h.	13.	m.

140 *Horas do nascimento;*

23	N.	4. h. 49. m.	p.	7. h. 11. m.
25	N.	4. h. 51. m.	p.	7. h. 9. m.
27	N.	4. h. 52. m.	p.	7. h. 8. m.
29	N.	4. h. 53. m.	p.	7. h. 7. m.
31	N.	4. h. 55. m.	p.	7. h. 5. m.

A G O S T O

2	N.	4. h. 57. m.	p.	7. h. 3. m.
4	N.	4. h. 59. m.	p.	7. h. 0. m.
6	N.	5. h. 1. m.	p.	6. h. 58. m.
8	N.	5. h. 3. m.	p.	6. h. 56. m.
10	N.	5. h. 5. m.	p.	6. h. 54. m.
12	N.	5. h. 8. m.	p.	6. h. 52. m.
14	N.	5. h. 10. m.	p.	6. h. 50. m.
16	N.	5. h. 12. m.	p.	6. h. 48. m.
18	N.	5. h. 15. m.	p.	6. h. 45. m.
20	N.	5. h. 17. m.	p.	6. h. 43. m.
22	N.	5. h. 19. m.	p.	6. h. 41. m.
24	N.	5. h. 21. m.	p.	6. h. 39. m.
26	N.	5. h. 24. m.	p.	6. h. 35. m.
28	N.	5. h. 26. m.	p.	6. h. 33. m.
30	N.	5. h. 29. m.	p.	6. h. 31. m.

S E T E M B R O

1	N.	5. h. 31. m.	p.	6. h. 29. m.
3	N.	5. h. 33. m.	p.	6. h. 27. m.
5	N.	5. h. 36. m.	p.	6. h. 24. m.
7	N.	5. h. 38. m.	p.	6. h. 21. m.
9	N.	5. h. 41. m.	p.	6. h. 18. m.
11	N.	5. h. 44. m.	p.	6. h. 16. m.
13	N.	5. h. 46. m.	p.	6. h. 14. m.

15	N. 5. h. 49. m.	p. 6. h. 11. m.
17	N. 5. h. 51. m.	p. 6. h. 9. m.
19	N. 5. h. 54. m.	p. 6. h. 6. m.
21	N. 5. h. 56. m.	p. 6. h. 3. m.
23	N. 5. h. 59. m.	p. 6. h. 1. m.
25	N. 6. h. 2. m.	p. 5. h. 58. m.
27	N. 6. h. 5. m.	p. 5. h. 55. m.
29	N. 6. h. 7. m.	p. 5. h. 53. m.

O U T U B R O

1	N. 6. h. 10. m.	p. 5. h. 50. m.
3	N. 6. h. 12. m.	p. 5. h. 48. m.
5	N. 6. h. 14. m.	p. 5. h. 46. m.
7	N. 6. h. 16. m.	p. 5. h. 44. m.
9	N. 6. h. 18. m.	p. 5. h. 42. m.
11	N. 6. h. 21. m.	p. 5. h. 39. m.
13	N. 6. h. 23. m.	p. 5. h. 36. m.
15	N. 6. h. 26. m.	p. 5. h. 33. m.
17	N. 6. h. 29. m.	p. 5. h. 30. m.
19	N. 6. h. 31. m.	p. 5. h. 28. m.
21	N. 6. h. 33. m.	p. 5. h. 26. m.
23	N. 6. h. 35. m.	p. 5. h. 25. m.
25	N. 6. h. 37. m.	p. 5. h. 23. m.
27	N. 6. h. 39. m.	p. 5. h. 21. m.
29	N. 6. h. 41. m.	p. 5. h. 19. m.
31	N. 6. h. 44. m.	p. 5. h. 16. m.

N O V E M B R O

2	N. 6. h. 46. m.	p. 5. h. 14. m.
4	N. 6. h. 49. m.	p. 5. h. 11. m.
6	N. 6. h. 51. m.	p. 5. h. 9. m.

142 Hor. do nasc. e occaso do Sol.

8	N. 6. h. 53. m.	P. 5. h. 6. m.
10	N. 6. h. 55. m.	P. 5. h. 4. m.
12	N. 6. h. 57. m.	P. 5. h. 2. m.
14	N. 6. h. 59. m.	P. 5. h. 0. m.
16	N. 7. h. 1. m.	P. 4. h. 58. m.
18	N. 7. h. 2. m.	P. 4. h. 57. m.
20	N. 7. h. 4. m.	P. 4. h. 55. m.
22	N. 7. h. 6. m.	P. 4. h. 54. m.
24	N. 7. h. 8. m.	P. 4. h. 52. m.
26	N. 7. h. 9. m.	P. 4. h. 51. m.
28	N. 7. h. 11. m.	P. 4. h. 49. m.
30	N. 7. h. 12. m.	P. 4. h. 48. m.

D E Z E M B R O

2	N. 7. h. 13. m.	P. 4. h. 47. m.
4	N. 7. h. 14. m.	P. 4. h. 46. m.
6	N. 7. h. 15. m.	P. 4. h. 45. m.
8	N. 7. h. 16. m.	P. 4. h. 44. m.
11	N. 7. h. 17. m.	P. 4. h. 43. m.
14	N. 7. h. 18. m.	P. 4. h. 42. m.
17	N. 7. h. 18. m.	P. 4. h. 42. m.
20	N. 7. h. 18. m.	P. 4. h. 42. m.
22	N. 7. h. 18. m.	P. 4. h. 42. m.
24	N. 7. h. 18. m.	P. 4. h. 42. m.
26	N. 7. h. 18. m.	P. 4. h. 42. m.
28	N. 7. h. 17. m.	P. 4. h. 43. m.
30	N. 7. h. 17. m.	P. 4. h. 43. m.

*Explicação da Taboa da Equação
do tempo.*

A Seguinte Taboa, além de outros usos que tem na Astronomia, serve para regular os Relogios de parede, e de algibeira, e conhecer se elles se adiantão, ou atrazão; e principalmente para este fim he que ella aqui se põe. Examinao-se pois os Relogios, e regulao-se da maneira seguinte. Em qualquer dia que parecer, v. g. 15 de Janeiro, quando n'uma meridiana, ou Relogio do Sol for meio dia justo, ponha-se o Relogio no tempo medio, que he o que a Taboa nota; e neste dia são 9 min. e 58 seg. depois do meio dia; e se nos dias seguintes, quando no Relogio do Sol for meio dia mostrar o Relogio os min. e seg. que diz a Taboa, não só o Relogio he bom, mas está regulado pelo movimento medio do Sol: porém se nos dias seguintes se atrazar, ou adiantar, mas sempre proporcionadamente, sim he

O movimento do Relogio uⁿiforme, mas não regular com o movimento medio; e nesse caso se bulirá na pendula para o atrazar, ou adiantar o que for preciso até se pôr regular o seu movimento; e huma vez regulado o Relogio, se elle for bom, não terá precisão de lhe bulir mais na pendula quem o quizer trazer pela Equação do tempo; mas se ora se atrazar, ora se adiantar a respeito do movimento medio, então não he o Relogio bom, e o seu movimento he defordenado. Advertindo porém, que ainda os melhores Relogios tem ás vezes suas irregularidades accidentaes.

Tempo medio , estando o Sol no
ponto do meio dia.

Dias do mez.	JANEIRO			FEVEREIRO		
	Hor.	Min.	Seg.	Hor.	Min.	Seg.
1	0.	4.	7.	0.	14.	4.
3	0.	5.	3.	0.	14.	18.
5	0.	5.	57.	0.	14.	28.
7	0.	6.	50.	0.	14.	35.
9	0.	7.	40.	0.	14.	39.
11	0.	8.	28.	0.	14.	40.
13	0.	9.	14.	0.	14.	38.
15	0.	9.	58.	0.	14.	32.
17	0.	10.	38.	0.	14.	24.
19	0.	11.	16.	0.	14.	13.
21	0.	11.	50.	0.	13.	59.
23	0.	12.	22.	0.	13.	43.
25	0.	12.	50.	0.	13.	24.
27	0.	13.	16.	0.	13.	3.
30	0.	13.	47.	0.		

MAR.

Tab. Taboa da Equação do tempo.

Dias do mez.	M A R Ç O			A B R I L		
	Hor.	Min.	Seg.	Hor.	Min.	Seg.
1	0.	12.	40.	0.	3.	57.
3	0.	12.	15.	0.	3.	20.
5	0.	11.	47.	0.	2.	44.
7	0.	11.	18.	0.	2.	9.
9	0.	10.	48.	0.	1.	35.
11	0.	10.	16.	0.	1.	1.
13	0.	9.	43.	0.	0.	29.
15	0.	9.	9.	11.	59.	59.
17	0.	8.	34.	11.	59.	29.
19	0.	7.	58.	11.	59.	1.
21	0.	7.	21.	11.	58.	35.
23	0.	6.	44.	11.	58.	10.
25	0.	6.	7.	11.	57.	48.
27	0.	5.	29.	11.	57.	27.
30	0.	4.	34.	11.	57.	0.

MAIO

Taboa da Equação do tempo. 147

Dias do mez.	M A I O			J U N H O		
	Hor.	Min.	Seg.	Hor.	Min.	Seg.
1	11.	56.	52.	11.	57.	20.
3	11.	56.	38.	11.	57.	38.
5	11.	56.	25.	11.	57.	58.
7	11.	56.	15.	11.	58.	19.
9	11.	56.	8.	11.	58.	42.
11	11.	56.	2.	11.	59.	5.
13	11.	56.	0.	11.	59.	30.
15	11.	55.	59.	11.	59.	55.
17	11.	56.	0.	0.	0.	20.
19	11.	56.	4.	0.	0.	46.
21	11.	56.	10.	0.	1.	12.
23	11.	56.	18.	0.	1.	38.
25	11.	56.	28.	0.	2.	3.
27	11.	56.	41.	0.	2.	28.
30	11.	57.	3.	0.	3.	5.

JU.

148 Taboa da Equação do tempo.

Dias do mez.	JULHO			AGOSTO		
	Hor.	Min.	Seg.	Hor.	Min.	Seg.
1	0.	3.	17.	0.	5.	52.
3	0.	3.	39.	0.	5.	44.
5	0.	4.	1.	0.	5.	34.
7	0.	4.	21.	0.	5.	21.
9	0.	4.	40.	0.	5.	6.
11	0.	4.	57.	0.	4.	49.
13	0.	5.	12.	0.	4.	29.
15	0.	5.	26.	0.	4.	7.
17	0.	5.	37.	0.	3.	43.
19	0.	5.	47.	0.	3.	17.
21	0.	5.	54.	0.	2.	49.
23	0.	5.	59.	0.	2.	19.
25	0.	6.	1.	0.	1.	48.
27	0.	6.	1.	0.	1.	15.
30	0.	5.	58.	0.	0.	22.

Taboa da Equação do tempo. 149

Dias do mez.	SETEMBRO			OUTUBRO		
	Hor.	Min.	Seg.	Hor.	Min.	Seg.
1	II.	59.	46.	II.	49.	38.
3	II.	59.	8.	II.	49.	1.
5	II.	58.	29.	II.	48.	25.
7	II.	57.	49.	II.	47.	51.
9	II.	57.	9.	II.	47.	18.
11	II.	56.	28.	II.	46.	47.
13	II.	55.	46.	II.	46.	18.
15	II.	55.	4.	II.	45.	51.
17	II.	54.	22.	II.	45.	26.
19	II.	53.	40.	II.	45.	4.
21	II.	52.	59.	II.	44.	45.
23	II.	52.	17.	II.	44.	28.
25	II.	51.	36.	II.	44.	13.
27	II.	50.	56.	II.	44.	2.
30	II.	49.	57.	II.	43.	50.

NO.

130 *Tabela da Equação do tempo:*

Dias do mez.	NOVEMBRO			DEZEMBRO		
	Hor.	Min.	Seg.	Hor.	Min.	Seg.
I	II.	43.	47.	II.	49.	25.
3	II.	43.	46.	II.	50.	12.
5	II.	43.	49.	II.	51.	1.
7	II.	43.	55.	II.	51.	52.
9	II.	44.	4.	II.	52.	46.
XI	II.	44.	17.	II.	53.	41.
XIII	II.	44.	33.	II.	54.	38.
XV	II.	44.	53.	II.	55.	36.
XVII	II.	45.	16.	II.	56.	35.
XIX	II.	45.	42.	II.	57.	34.
XXI	II.	46.	11.	II.	58.	34.
XXIII	II.	46.	44.	II.	59.	34.
XXV	II.	47.	20.	O.	O.	34.
XXVII	II.	47.	59.	O.	I.	34.
XXX	II.	49.	2.	O.	3.	2.

Ex.

Explicação da Taboa das horas das enchentes, e vassantes das marés no porto de Lisboa.

A primeira columna mostra os dias da Lua. 1. p. m. quer dizer primeira preamar; e 1. b. m. primeira baixamar; e do mesmo modo 2. p. m. segunda preamar; e 2. b. m. segunda baixamar: t. diz tarde, m. manhã. O número primeiro da segunda columna, que são 2. hor. e 30. min. denota a maré na barra; e o segundo, que são 3. hor. e 18. min. mostra a maré nos ancoradouros dos navios. Isto posto, querendo saber em que horas succedem as marés no dia 26. de Janeiro, v. gr. busco no Diario os dias de Lua, que estão da outra parte dos dias do mez, e vejo que são 2. de Lua: busco logo na primeira columna da Taboa seguinte o dito dia 2. de Lua, e conheço que a primeira preamar succederá ás 4. hor. e 6. min. da tarde, e que a primeira baixamar he ás 10. hor. e 18. min. da tarde. E como estes dias de Lua são também de meia a meia noite, quando as primeiras marés são de tarde, as segundas são na manhã do dia seguinte; e por isso quando na Taboa se notão as primeiras marés de tarde, as marés de manhã são as segundas do dia antecedente: v. gr. a preamar de manhã do dia 4. de Lua he ás 5. hor. e 18. min. da manhã, e a baixamar ás 11. hor. e 30. min. que são as segundas das marés do dia 3. de Lua.

152
 Taboa das horas das enchentes, e resacas das marés.

Dias de Lua.	I. p. m. Hor. Min.			I. b. m. Hor. Min.		
	0	2.	30.	t.	8.	42.
1	3.	18.	t.	9.	30.	
2	4.	6.	t.	10.	18.	
3	4.	54.	t.	11.	6.	
4	5.	42.	t.	11.	54.	
5	6.	30.	t.	0.	42.	m.
6	7.	18.	t.	1.	30.	m.
7	8.	6.	t.	2.	18.	m.
8	8.	54.	t.	3.	6.	m.
9	9.	42.	t.	3.	54.	m.
10	10.	30.	t.	4.	42.	m.
11	11.	18.	t.	5.	30.	m.
12	0.	6.	m.	6.	18.	m.
13	0.	54.	m.	7.	6.	m.
14	1.	42.	m.	7.	54.	m.
15	2.	30.	m.	8.	42.	m.
16	3.	18.	m.	9.	30.	m.
17	4.	6.	m.	10.	18.	m.
18	4.	54.	m.	11.	6.	m.
19	5.	42.	m.	11.	54.	m.
20	6.	30.	m.	0.	42.	t.
21	7.	18.	m.	1.	30.	t.
22	8.	6.	m.	2.	18.	t.
23	8.	54.	m.	3.	6.	t.
24	9.	42.	m.	3.	54.	t.
25	10.	30.	m.	4.	42.	t.
26	11.	18.	m.	5.	30.	t.
27	0.	6.	t.	6.	18.	t.
28	0.	54.	t.	7.	6.	t.
29	1.	42.	t.	7.	54.	t.
30	2.	30.	t.	8.	42.	t.

ma das horas das enchentes, e va-
santes das marés.

2. p. m.			2. b. m.		
Hor.	Min.		Hor.	Min.	
2.	54.	m.	9.	6.	m.
3.	42.	m.	9.	54.	m.
4.	30.	m.	10.	42.	m.
5.	18.	m.	11.	30.	m.
6.	6.	m.	0.	18.	t.
6.	54.	m.	1.	6.	t.
7.	42.	m.	1.	54.	t.
8.	30.	m.	2.	42.	t.
9.	18.	m.	3.	30.	t.
10.	6.	m.	4.	18.	t.
10.	54.	m.	5.	6.	t.
11.	42.	m.	5.	54.	t.
0.	30.	t.	6.	42.	t.
1.	18.	t.	7.	30.	t.
2.	6.	t.	8.	18.	t.
2.	54.	t.	9.	6.	t.
3.	42.	t.	9.	54.	t.
4.	30.	t.	10.	42.	t.
5.	18.	t.	11.	30.	t.
6.	6.	t.	0.	18.	m.
6.	54.	t.	1.	6.	m.
7.	42.	t.	1.	54.	m.
8.	30.	t.	2.	42.	m.
9.	18.	t.	3.	30.	m.
10.	6.	t.	4.	18.	m.
10.	54.	t.	5.	6.	m.
11.	42.	t.	5.	54.	m.
0.	30.	m.	6.	42.	m.
1.	18.	m.	7.	30.	m.
2.	6.	m.	8.	18.	m.
2.	54.	m.	9.	6.	m.

Catalogo dos Reis de Portugal.

Conde D. HENRIQUE gover-
nou mais de 20. annos a Por-
tugal com o titulo de Conde. Mor-
reo em 1112. Jaz na Cathedral de
Braga.

D. AFFONSO I. nasceo em Gui-
marães entre o anno de 1106. e
de 1110. e mui provavelmente na-
de 1109. Morreo em Coimbra a 6.
de Dezembro de 1185. tendo go-
vernado como Principe 11. annos
e depois de acclamado Rei 46. Jaz
no Real Mosteiro de S. Cruz de
Coimbra.

D. SANCHO I. nasceo em Co-
imbra a 11. de Novembro de 1147.
Morreo em Coimbra no anno 57.
de sua idade, com mais de 25. de
reinado a 27. de Março de 1211. Jaz
no Mosteiro de S. Cruz de Coimbra.

D. AFFONSO II. nasceo em Co-
imbra a 23. de Abril de 1185. Mor-
reo em Coimbra a 25. de Março
de 1223. no fim do anno 38. de
sua idade, e 12. de seu reinado.
Jaz no Mosteiro de Alcobaga.

D. SANCHO II. nasceo em Coimbra a 8. de Setembro de 1202. Morreo em Toledo no anno 46. de sua idade, tendo quasi 25. de reinado em 4. de Janeiro de 1248. Jaz na Cathedral de Toledo.

D. AFFONSO III. nasceo em Coimbra a 5. de Maio de 1210. Morreo em Lisboa a 16. de Fevereiro de 1279. com 69. annos não completos de idade, e 31. de reinado. Jaz em Alcobaça.

D. DINIS nasceo em Lisboa a 13. de Outubro de 1261. Morreo em Santarem a 7. de Janeiro de 1325. no anno 64. de sua idade, com quasi 16. de reinado. Jaz em Odivellas.

D. AFFONSO IV. nasceo em Coimbra a 8. de Fevereiro de 1291. Morreo em Lisboa a 28. de Maio de 1357. com 66. annos de idade, e mais de 32. de reinado. Jaz na Sé de Lisboa.

D. PEDRO I. nasceo em Coimbra a 18. de Abril de 1320. Morreo em Estremoz a 18. de Janeiro de 1367. com quasi 47. annos de idade, no 10. de reinado. Jaz no Mosteiro de Alcobaça.

136 *Catalogo dos Reis*

D. FERNANDO nasceo em Coimbra a 31. de Outubro de 1347. Morreo em Lisboa a 22. de Outubro de 1383. com 38. annos de idade, e quasi 17. de reinado. Jaz no Convento de S. Francisco de Santarem.

D. JOÃO I. nasceo em Lisboa a 15. de Abril de 1358. Morreo na mesma Cidade a 14. de Agosto de 1433. com 75. annos de idade, de reinado quasi 50. Jaz no Convento da Batalha.

D. DUARTE nasceo em Viseu a 31. de Outubro de 1391. Morreo em Thomar a 9. de Setembro de 1438. com 47. annos de idade, de reinado 5. Jaz no Convento da Batalha.

D. AFFONSO V. nasceo em Cintra a 15. de Janeiro de 1432. Morreo na mesma Villa a 28. de Agosto de 1481. com 49. annos, e 7 mezes de idade, e quasi 43. de reinado. Jaz no Convento da Batalha.

D. JOÃO II. nasceo em Lisboa a 3. de Maio de 1455. Morreo na Villa de Alvor a 25. de Outubro de 1495. com 40. annos de idade

14. de reinado depois da morte
de seu Pai. Jaz no Convento da
Batalha.

D. MANOEL nasceu na Villa
de Alcochete em 31. de Maio de
1469. Morreo em Lisboa a 13. de
Dezembro de 1521. com 52. an-
nos e meio de idade, e de reina-
do 26. Jaz no Mosteiro de Belém.

D. JOÃO III. nasceu em Lis-
boa a 6. de Junho de 1502. Mor-
reo em Lisboa a 11. de Junho de
1557. com 55. annos de idade, e
de reinado 35. e meio. Jaz no Mos-
teiro de Belém.

D. SEBASTIÃO nasceu em Lis-
boa a 20. de Janeiro de 1554. Mor-
reo em Africa a 4. de Agosto de
1578. com 24. annos de idade, e
de reinado 21.

D. HENRIQUE, Cardeal Rei,
nasceu em Lisboa a 31. de Janeiro
de 1512. Morreo em Almeirim a
31. de Janeiro de 1580. com 68.
annos de idade, e quasi anno e
meio de reinado. Jaz no Mosteiro
de Belém.

No anno de 1580. em Dezem-
bro tomou posse do Reino Philippe
II.

II. de Castella, e o conservou em si, e seu filho Philippe III. e seu neto Philippe IV. até o anno de 1640. em que foi acclamado Rey legitimo deste Reino

D. JOÃO IV. nasceo em Vill. Viçosa a 19. de Março de 1604. Morreo em Lisboa a 6. de Novembro de 1656. em idade de 52. annos, e 7. mezes e meio, e quasi 16. de reinado. Jaz na Igreja de S. Vicente de fóra.

D. AFFONSO VI. nasceo em Lisboa a 21. de Agosto de 1643. Morreo em Cintra a 12. de Setembro de 1683. com 40. annos de idade, e de reinado 11. Jaz no Mosteiro de Belém.

D. Pedro II. nasceo em Lisboa a 26. de Abril de 1648. Morreo em Alcantara junto a Lisboa em 9. de Dezembro de 1706. com 58. annos, e mais de 7. mezes de idade, e mais de 23. de reinado. Jaz na Igreja de S. Vicente de fóra.

O Senhor D. JOÃO V. nasceo em Lisboa a 22. de Outubro de 1689. Morreo em Lisboa em 31. de Julho de 1750. com 60. annos,

mezes, e 9. dias de idade, e de
reinado 43. annos, 7. mezes, e 22.
dias. Jaz na Igreja de S. Vicente
de fóra.

O Senhor D. JOSÉ I. nasceo
em Lisboa a 6. de Junho de 1714.
Morreo em Lisboa no seu Palacio
de N. Senhora da Ajuda em 24.
de Fevereiro de 1777. com 62. annos,
8. mezes, e 17. dias de idade;
e de reinado 26. annos, 6.
mezes, e 23. dias. Jaz na Igreja
de S. Vicente de fóra, e lhe suc-
cedeo sua Filha

D. MARIA I. nossa Senhora,
nasceo em Lisboa a 17. de Dezem-
bro de 1734. principiou a reinar
em 24. de Fevereiro de 1777. Foi
casada com o Senhor Rei

D. PEDRO III. nasceo em Lis-
boa a 5. de Julho de 1717. Morreo
em Lisboa no Palacio de N. Se-
nhora da Ajuda a 25. de Maio de
1786. com quasi 69. annos de ida-
de. Jaz na Igreja de S. Vicente
de fóra.

Catalogo das Rainhas de Portugal

Rainha D. TERESA, *Castelhana*, Senhora de Portugal, mulher do Conde D. Henrique. Casou no anno de 1095. Morreo no 1. de Novembro de 1130. Jaz na Capella mór da Sé de Braga.

D. MAFALDA, *Saboiana*, mulher de D. Affonso Henriques, 1.º Rei de Portugal. Casou no anno de 1146. Morreo em Coimbra a 4.º de Novembro de 1157. Jaz em S. Cruz de Coimbra.

D. DULCE, *Aragoneza*, mulher de D. Sancho I. Casou no anno de 1175. Morreo em Coimbra no 1.º de Setembro de 1198. Jaz em S. Cruz de Coimbra.

D. URRACA, *Castelhana*, mulher de D. Affonso II. Casou no anno de 1201. Morreo em Coimbra a 3.º de Novembro de 1220. Jaz no Mosteiro de Alcobaça.

D. BRITES, *Castelhana*, segunda mulher de D. Affonso III. Casou no anno de 1253. Faleceo em 27.º de Outubro de 1303. Jaz no Mosteiro de Alcobaça.

S. ISABEL, *Aragoneza*, ou *Castalã*, mulher d'ElRei D. Diniz. Casou a 24. de Junho de 1282. Faleceu em Estremoz a 4. de Julho de 1336. Jaz em S. Clara de Coimbra.

D. BRITES, *Castelhana*, mulher de D. Affonso IV. nasceo em Tomar no anno de 1293. Casou em 12. de Setembro de 1309. Faleceo em Lisboa a 25. de Outubro de 1359. Jaz na Sé de Lisboa.

D. CONSTANÇA, *Castelhana*, primeira mulher d'ElRei D. Pedro I. Casou no anno de 1340. Faleceo em Santarem a 13. de Novembro de 1345. Jaz no Convento de S. Francisco da mesma Villa.

D. IGNEZ, *Castelhana*, segunda mulher d'ElRei D. Pedro I. Casou no 1. de Janeiro de 1354. Faleceo em Coimbra a 7. de Janeiro de 1355. Jaz no Mosteiro de Alcobaca.

D. LEONOR, *Portuguesa*, mulher d'ElRei D. Fernando. Casou no anno de 1371. Faleceo em Torresellas, não consta em que anno, ainda vivia no de 1391. Jaz no Convento de Valladolid.

162 *Catalogo das Rainhas*

D. FILIPPA, *Ingleza*, mulher de D. João I. Casou na Cidade do Porto a 2. de Fevereiro de 1387. Faleceo em Odivellas a 19. de Julho de 1415. Jaz no Convento da Batalha.

D. LEONOR, *Arageneza*, mulher d'ElRei D. Duarte. Casou em 22. de Setembro de 1428. Faleceo em Toledo a 18. de Fevereiro de 1445. Jaz no Convento da Batalha.

D. ISABEL, *Portugueza*, mulher d'ElRei D. Affonso V. nasceo no anno de 1432. Casou a 6. de Maio de 1448. Faleceo em Evora a 2. de Dezembro de 1455. Jaz no Convento da Batalha.

D. LEONOR, *Portugueza*, mulher d'ElRei D. João II. nasceo a 2. de Maio de 1458. Casou em Setubal a 22. de Janeiro de 1470. Faleceo em Lisboa a 17. de Novembro de 1525. Jaz no Convento da Madre de Deos de Lisboa.

D. ISABEL, *Castelhana*, primeira mulher d'ElRei D. Manoel, nasceo na Villa de Duenhas a 2. de Outubro de 1470. Casou em Valença de Alcantara em Outubro de

de 1497. Faleceo em Çaragoça a 24. de Agosto de 1498. Jaz no Co-ro das Religioſas de S. Ifabel a Real de Toledo.

D. MARIA, *Castelhana*, ſegunda mulher d'ElRei D. Manoel, nasceo em Cordova a 29. de Junho de 1482. Casou em Alcacere do Sal a 30. de Outubro de 1500. Faleceo em Lisboa a 7. de Março de 1517. Jaz no Mosteiro de Belém.

D. LEONOR, *Flamenga*, terceira mulher d'ElRei D. Manoel, nasceo em Bovaina a 15. de Novembro de 1499. Casou na Villa do Crato a 25. de Novembro de 1518. Faleceo em Talaveruela de Badajoz em 25. de Fevereiro de 1558. Jaz no Eſcurial.

D. CATHARINA, *Castelhana*, mulher d'ElRei D. João III. nasceo em Torquemada a 14. de Janeiro de 1507. Casou em 5. de Fevereiro de 1525. Faleceo em Lisboa a 12. de Fevereiro de 1578. Jaz no Mosteiro de Belém.

D. LUIZA, *Castelhana*, mulher d'ElRei D. João IV. nasceo em S. Lucar de Barrameda a 13. de

164 *Catalogo das Rainhas*

Outubro de 1613. Casou em 12. de Janeiro de 1633. Faleceo no Grilo junto a Lisboa a 27. de Fevereiro de 1666. Jaz no Convento das Agostinhas Descalças do Grilo.

D. MARIA FRANCISCA ISABEL DE SABOIA, *Franceza*, primeira mulher d'ElRei D. Pedro II. nasceo em Paris a 21. de Junho de 1646. Casou em 2. de Abril de 1668. Faleceo em Palhavã junto a Lisboa a 27. de Dezembro de 1683. Jaz no Convento do Crucifixo de Lisboa.

D. MARIA SOFIA, *Alemã*, segunda mulher d'ElRei D. Pedro II. nasceo em Brevath no Ducado de Juliers a 6. de Agosto de 1666. Casou a 11. de Agosto de 1687. Faleceo em Lisboa a 4. de Agosto de 1699. Jaz na Igreja de S. Vicente de fóra.

A Senhora D. MARIA ANNA DE AUSTRIA, *Alemã*, mulher do Senhor Rei D. João V. nasceo em Lintz a 7. de Setembro de 1683. Casou em 27. de Outubro de 1708. Faleceo em Belém a 14. de Agosto de 1754. Jaz em Lisboa no Real Hof.

Hospicio de S. João Nepomuceno
de Carmelitas Descalços.

A Senhora **D. MARIANNA VI-**
CTORIA, *Castellhana*, mulher do
Senhor Rei **D. José I.** nasceo em
Madrid a 31. de Março de 1718.
Casou a 19. de Janeiro de 1729.
Faleceo em Lisboa a 15. de Janei-
ro de 1781. Jaz em Lisboa na Igre-
ja dos Religiosos de **S. Francisco**
de Paula.

Dias, em que chega, e parte o Correio de varias terras deste Reino, e dos Estrangeiros.

L *Isboa.* Tem Correio duas vezes na semana. O da Beira chega á 6, e parte ao Domingo pela manhã. O do Alentéjo, Algarve, e Andaluzia chega á 2, e parte á 3 de tarde. Os de Madrid, França, Italia, e terras do Norte chegam á 6, e partem á 3 de tarde.

B E I R A

Abrantes. Chega á 5, p. á 2.
Agueda. Chega á 5, p. ao Dom.
Alfarella de Jalles. Chega á 3, p. á 4.
Amarante. Chega ao Dom. p. á 3.
Arganil. Chega á 5. p. á 2.
Arouca. Chega ao Dom. p. á 6.
Aveiro. Chega á 5, p. ao Dom.
Barca. Chega á 2, p. á 4.
Barcellos. Chega ao Dom. p. á 5.
Basto. Chega á 2, p. á 5.
Braga. Chega ao Dom. p. á 5.
Bragança. Chega á 3, p. á 2.
Caldas. Chega á 2, p. á 4.
Castello-branco. Chega á 6, p. á 2.
Castro d'airo. Chega ao Dom. p. á 6.
Cea. Chega á 6, p. ao Dom.
Chaves. Chega á 4, p. ao Dom.

Dias de Correio. 167

- Cintra.* Chega ao sabb. p. á 6.
Coimbra. Chega á 4, p. á 2.
Covilhã. Chega ao Dom. p. á 6.
Feira. Chega á 6, p. ao Dom.
Figueiró. Chega á 4, p. á 6.
Filgueiras. Chega ao Dom. p. á 6.
Gouvea. Chega ao Dom. p. ao sabb.
Guarda. Chega á 2, p. á 6.
Guimarães. O mesmo.
S. João da Pesqueira. Chega á 3, p. á 2.
Lamego. Chega á 2, p. á 6.
Lapa. Chega ao Dom. p. ao sabb.
Leiria. Chega á 3, p. á 2.
Mafra. Chega ao Dom. p. á 4.
Miranda. Chega á 5, p. á 6.
Moimenta da Beira. Chega ao Dom.
p. ao sabb.
Moncorvo. Chega á 3, p. á 5.
Mondim. Chega á 2, p. á 5.
Obidos. Chega á 2, p. á 4.
Penafiel. Chega ao Dom. p. á 6.
Penella. Chega á 5, p. á 2.
Peniche. Chega á 3, p. á 4.
Pinhel. Chega á 3, p. á 5.
Pombal. Chega á 4, p. á 2.
Ponte da Barca. Chega á 2, p. á 5.
Ponte de Lima. Chega á 2, p. á 4.
Porto. Chega á 6, p. ao Dom. Os
extraordinarios chegam ao Porto

188 *Dias de Correio.*

- nos Dom. 4, e 6 pela manhã,
e p. nas 2, 4, e sabb. de tarde.
Santarem. Chega á 2, p. á 5.
Thomar. Chega á 3, p. á 4.
Tondella. Chega á 6, p. ao Dom.
Torres Novas. Chega á 3, p. á 4.
Torres Vedras. Chega á 2, p. á 5.
Trancofo. Chega á 2, p. á 6.
Vianna. Chega ao Dom. p. á 5.
Villa Nova de Famalicão. Chega
ao Dom. p. á 6.
Villa Pouca de Aguiar. Chega á 3.
p. á 4.
Villa Real. Chega á 2, p. á 4.
Viseu. Chega á 6, p. ao Dom.
ALEMTEJO
Almodovar. Chega ao sabb. p. á 4.
Alvito. Chega á 5, p. ao sabb.
Arraiolos. Chega á 4, p. ao sabb.
Arronches. Chega á 6, p. ao mes-
mo dia.
Avis. Chega á 5, p. á 6.
Béja. Chega á 5, p. á 6.
Borba. Chega á 5, p. ao sabb.
Crato. Chega á 5, p. á 6.
Cuba. Chega á 6, p. á 5.
Elvas. Chega á 5, p. á 6.
Estremoz. Chega á 5, p. ao sabb.
Evora. O mesmo.

Mer.

Dias de Correio. 169

- Mertola.* Chega ao sabb. p. á 5.
Mesejana. O mesmo.
Meura. O mesmo.
Monte Mór o Novo. Chega á 4.
p. ao Dom.
Odemira. Chega ao Dom. p. ao sabb.
Olivença. Chega á 6, p. no mes-
mo dia.
Ourique. Chega ao sabb. p. á 5.
Portalegre. O mesmo.
Portel. Chega á 5, p. á 6.
Redondo. O mesmo.
Sant-Iago de Cacem. Chega ao Dom.
p. ao sabb.
Serpa. Chega á 6, p. á 5.
Setubal. Chega á 2, p. á 4, torna
á 6, p. ao sabb.
Torrão. Chega á 5, p. á 6.
Viana. Chega á 5, p. ao sabb.
Vidigueira. Chega á 5, p. á 6.
Villa Viçosa. Chega á 5, p. ao sabb.
- A L G A R V E
- Albofeira.* Chega ao Dom. p. á 3.
Faro. O mesmo.
Lagos. Chega á 2, p. no mesmo dia.
Loulé. Chega ao Dom. p. á 3.
Tavira. Chega ao Dom. p. á 2.
Villa Nova de Portimão. Chega á
2, p. no mesmo dia.

Fei.

F E I R A S,
Que se fazem no Reino.

Janeiro 7 Galveas 3. d. fr. Paços fr. Alfeisirão 3. d. 20 Vidingueira, e Atalaia 3. d. Elvas. 29 Villa Viçosa até 2 de Fevereiro.

Fevereiro 3 Albufeira 3. d. 13 Chamusca 3. d. 24 Abrantes 3. d. fr.

Março 1 Lamego 3. d. fr. Domingo 4. da Quaresma Arganil; e todos os 2. Domingos de cada mez mercado franco. 12 Torres Novas. 19 Villa Nova da Rainha. 21 Avis 3. d. 25 Feira, Aveiro, Merceana. 29 Leiria.

Abril 13 Domingo de Pascoa Canegás 3. d. fr. e Outava 1. da Pascoa Montelavar. 20 Domingo da Pascoella Santarem 3. d. fr. Tereua. 21 Dia dos Prazeres Idanha a Nova, Talhadas 4. d. fr. 27 Domingo do Bom Pastor Alcaccer do Sal 3. d. fr.

Maio todos os Domingos, e dias Santos em Bemfica. 1 Montemor o Novo, Agualva 3. d. fr. Vera Cruz do Marmelal. 8, e 9 Villa nova de Fanalicão 11 Garvão 3. d. 18

F E I R A S. 171

Domingo 3. do mez *Elvas, Villa*

Franca 3. d. fr. 29 *Villa Viçosa.*

Junho 1 Domingo do Espirito

Santo *N. Senhora das Mercês* 3. d.

fr. *N. Senhora da Guia* 3. d. fr.

Sicavem 3. d. fr. *Muje* 3. d. fr.

Penhalonga 3. d. *S. Eulalia* 3. d.

fr. *Azueira* 3. d. fr. 8 Domingo da

SS. Trindade Merceana, Thomar

3. d. fr. 13 *Cintra, Villa Real* 3. d.

Aljustrel 3. d. *Tancos, Idanha a*

nova, Mertola, Labrugeira fr. 15

Domingo 3. do mez *S. Quintino*

2. d. fr. 24. *Lamiar* 3. d. fr. *Ar-*

ruda 3. d. fr. *Arganil, Evora,*

Guarda. 28 *Sarilhos pequeno* 3. d.

fr. 29 *Cercal* 3. d. fr. *Fronteira.*

Julho 4 *S. Clara de Coimbra* 3.

d. fr. 10 *Estoy* 3. d. fr. 15 *Alverca*

3. d. fr. 16 *Faro* 3. d. fr. 18 *Coina*

3. d. 19 Sabbado antes do 3. Do-

mingo *Bucellas* 3. d. fr. 20 Do-

mingo 3. do mez *Mafra* 3. d. fr.

24 *Loures* 4. d. fr. *Arruda* 3. d.

Porto Salvo 3. d. *Sant-Iago de Tre-*

mes 3. d. fr. 25 *Estremoz, Ericei-*

ra, Setubal fr. *Sabugo* 2. d. fr. 27

Figueiró 3. d. fr. 28 *Villa Nova da*

Rainha 2. d.

Agos-

Agosto 1 *Castello-Branco*, *Vimi-*
eiro 2. d. fr. *Torrão* 3. d. fr. Do-
 mingo 1. do mez, *S. Anna*, junto
 aos *Arços das Aguas livres*, *Abiul.*
 5 *Mourão*, *Punhete*, *Cabeça de Mon-*
tachique, *Avelans de Sima* 3. d. fr.
 6 *Tavira* 3. d. fr. 7 *Porto de Mós*,
Coimbra, *Lourinhã*. 9 *Punhete*. 10
Béja, *Leiria*, *Castello de Vide*, *Lan-*
dal, *Povoa de S. Adrião* 3. d. fr.
 14 *Caldas* 3. d. fr. *Sacaven* 3. d. fr.
 15 *Batalha* 8. d. fr. *Torre de Mon-*
corvo 3. d. fr. *Monsarrax*, *Flor de*
Rosa, *Crato*, *Sarzedas* 3. d. fr.
Alhandra, *Calhariz de Bemfica* 3.
 d. fr. *Sobral de Monte Agraço* 3.
 d. fr. e no 1. Domingo de cada
 mez mercado franco. 18 *Avis* 3. d.
 19 *Tarouca*. 20 *Alcobaça*, e mer-
 cado franco todos os Domingos;
 e no dia 25 de cada mez feira
 franca. *Sernache do Bom Jardim*
 2. d. fr. e todas as quartas feiras
 mercado franco. 22 *S. Maria do*
Castello de Torres Vedras fr. 24 *Al-*
meirim, *Charneca*, *Valada* 3. d. fr.
Proença a nova 3. d. fr. *Campo*
Maior fr. *N. Senhora da Esperança*
das Alcaçovas, *Serpa*, *Catánheira*,
Tran-

F E I R A S. 173

Francoso 3. d. fr. e sabbado pe-
ultimo do mez Aldegalega 3. d.
25 Portel. Domingo 4. do mez
N. Senhora da Piedade da Serra,
Armo de Cintra, e ultimo Domingo
do mez Grandola. 27 Aguas Bellas.
28 Penamacor fr. 29 Villa Vigosa,
Coulé 3. d. 30 Sabbado ultimo do
mez N. Senhora da Atalaya.

Setembro 1 Domingo 1. do mez
Cintra, Montemor o novo. 6 Arganil
3. d. fr. Carcavellos 3. d. e 1.
exta feira do mez N. Senhora do
Cubo de Espichel. 7 Barbacena na
Comarca d'Elvas 3. d. fr. 8 N. Se-
nhora da Luz 3. d. fr. Patameira,
Virtudes fr. Moura, Flor de Rosa,
Terena, Lindoso, Tavira, Monte-
mor e Velho, Torre do Bispo 3. d. fr.
9 Pedro de dous Portos na Fonte
Santa 3. d. fr. Talhadas 4. d. e
Domingo 2. do mez Lobagueira
2. d. fr. 13 Portalegre 3. d. fr.
14 Sacavem 3. d. fr. Vera Cruz
do Marmelal, e Sabbado depois
da Natividade Belém 3. d. fr. 15
Rio maior 3. d. e Domingo 3. A-
lbreira da Fô 2. d. fr. Ferreira
1. d. Feira. 16 Olivença. 21 Viseu.

3. d. fr. dura mais de 10. dias. Elvas, Soure, Campo de Coimbra, Labrugeira, Lagos 3. d. Benavente 3. d. fr. Montelavar, Penamacor, Mertola. 28 Domingo 4. N. Senhora de Ayres de Viana. 24 Montalvão. 27 Bellas 3. d. fr. S. Antão do Tojal 3. d. fr. 29 Olhão 3. d. fr. Ourique, Niza, Basto, Alcoentre 3. d. fr. Coruche, Souzel, Runa, e Villa nova de Famalicão, e Domingo ultimo Villa franca do Rosario.

Outubro 4 Ponte de Sor, Távira, Guarda 3. d. fr. Redondo. 6 Domingo 1. Villa franca 3. d. fr. 9 Odivellas. 10 Alcacer do Sal 3. d. 11 Santarem 3. d. 13 Alcaçovas fr. e Domingo 2. Campo grande 3. d. fr. Lobagueira 2. d. fr. Chamusca 3. d. fr. Villa Nova da Baronia 3. d. 18 Cercal. 20 Thomar, Faro, Obidos 3. d. e Domingo 3. Castro Verde, Alkandra 3. d. fr. Oeiras. 21 Villa Verde. 26 Domingo 4. Azambuja, Oeiras. 28 Cós 3. d. fr. Villa de Frades, Sardoal.

Novembro 1. Chaves 3. d. fr. Santo Christo do Cartaxo 6. d. nos

F E I R A S. 175

7. primeiros franca, Tentugal, Silves, Aveiro, Borba. 11 Villa Nova de Portimão 3. d. Soure, Collegã. 12. d. Ega, Pena Fiel. 30 Esgueira, Estremoz, Mafra, Alcobaça, Penamacor.

Dezembro 1 Villa Fresca de Azeitão 3. d. fr. e em todos os primeiros Domingos de cada mez mercado franco. 8 Palmella fr. Cada-val, Pernes 3. d. fr. Talhadas 4. d. 13 Idanha a Nova, Porto de Mós.

ADVERTENCIA.

A RAINHA N. SENHORA foi servida por Provisão sua de 7 de Agosto de 1777. mandar restituir aos Padres da Congregação do Oratorio de Lisboa o Privilegio, que lhes concedêra o Senhor Rei D. João V. em 27 de Julho de 1709. de somente elles fazerem, e mandarem imprimir as Folhinhas de anno para este Reino, e suas Conquistas. Confirmando o mesmo Senhor esta graça, e mandando por Decreto de 23 de Dezembro de 1740. que além das penas declaradas em outro Decreto anterior, incorressem os que sem licença dos ditos Padres imprimissem as taes Folhinhas, ou as mandassem vir de fóra, ou as introduzissem inteiramente nos Prognosticos, na pena de duzentos mil reis pela primeira vez, e de quatrocentos pela segunda, ametade para o denunciante, e outra ametade para as despesas do Hospital Real desta Corte.

l.
R
su
n
a
le
r
I
m
as
s
Gen
r
I
as
e
a
s
m
s
e
net
a
p

413

